



LAPORAN KINERJA (LAKIN)

TAHUN ANGGARAN 2022



BALAI BESAR PELATIHAN PERTANIAN (BBPP) LEMBANG

Jl. Kayuambon, No. 82, Tlp./Fax. (022) 2786234 - 2789783, Lembang - Kab. Bandung Barat
Kode POS : Bandung 40391

e-mail: bbpplembang@pertanian.go.id / bbpplembang@gmail.com

URL: <http://www.bbpp-lembang.pertanian.go.id>

KATA PENGANTAR



BBPP Lembang merupakan satuan organisasi Badan PPSDMP Kementerian Pertanian yang bertanggung jawab terhadap pelatihan dan pengembangan SDM pertanian. Mandat Balai Besar Pelatihan Pertanian (BBPP) Lembang sebagai Unit Pelaksana Teknis (UPT) Badan Penyuluhan dan Pengembangan SDM Pertanian, adalah melaksanakan pelatihan fungsional bagi aparatur, pelatihan teknis dan profesi, mengembangkan model dan teknik pelatihan fungsional dan teknis di bidang pertanian bagi

aparatur dan non aparatur pertanian.

Sebagai bentuk pertanggungjawaban kepala BBPP Lembang terhadap Perjanjian Kerja (PK) yang telah ditandatangani, diperlukan laporan yang baik, transparan dan akuntabel. Untuk itu disusun Laporan Akuntabilitas Kinerja (LAKIN) BBPP Lembang Tahun 2022 sebagai bentuk kepatuhan BBPP Lembang kepada pemberi mandat, dalam hal ini Badan Penyuluhan dan Pengembangan Sumber Daya Manusia Pertanian (BPPSDMP) Kementerian Pertanian, atas kinerja yang telah dicapai pada Tahun 2022. Laporan Kinerja BBPP Lembang Tahun 2022 ini disusun berdasarkan Renstra dan Perjanjian Kinerja (PK) yang tertuang di Daftar Isian Pelaksanaan Anggaran (DIPA) BBPP Lembang tahun anggaran 2022 yang ditetapkan dalam surat pengesahan DIPA nomor: SP DIPA-018.10.2.239701/2021 Tanggal 17 November 2021 serta terjadinya revisi DIPA dengan nomor : SP DIPA-018.10.2.239701/2022 revisi 11 pada tanggal 28 Desember 2022 sebagai akibat adanya perubahan kegiatan strategis mendukung program Kementerian Pertanian.

Ucapan terima kasih kami sampaikan kepada semua pihak yang telah membantu dalam penyelesaian laporan ini. Semoga laporan dapat memberikan gambaran kinerja dan dapat memberikan manfaat, terutama dapat menjadi *feedback* bagi proses perencanaan selanjutnya.

Lembang, Desember 2022
Kepala Balai,



Dr. Ir. Ajat Jatnika, M.Sc.
NIP. 19670331 199103 1 002

RINGKASAN EKSEKUTIF

Balai Besar Pelatihan Pertanian (BBPP) Lembang terus berupaya mencegah terjadinya korupsi, kolusi dan nepotisme sebagai bagian dari komitmen dalam mewujudkan pemerintahan yang bersih dan pengelolaan anggaran kegiatan yang akuntabel. Untuk itu pelaksanaan kegiatan dan output kegiatan/kinerja yang dicapai Balai Besar Pelatihan Pertanian (BBPP) Lembang tahun 2022 harus dapat dicapai dan dipertanggungjawabkan secara efektif, efisien dan transparan, khususnya kepada atasan, lembaga pengawasan dan penilai akuntabilitas dalam bentuk Laporan Kinerja (Lakin).

Lakin Tahun 2022 disusun dalam rangka pengukuran kinerja dan pertanggungjawaban pelaksanaan tugas pokok, fungsi, kewenangan pengelolaan sumberdaya dan kebijakan yang dipercayakan kepada BBPP Lembang berdasarkan perencanaan strategis yang telah dirumuskan dalam Perjanjian Kinerja (PK) selama satu tahun anggaran yaitu (1) Persentase SDM Pertanian yang meningkat kapasitasnya, dengan target 80%; (2) Tingkat kepuasan peserta pelatihan terhadap penyelenggaraan pelatihan, dengan target 3,92 (3) Nilai Penilaian Mandiri Pelaksanaan Reformasi Birokrasi Balai Besar Pelatihan Pertanian Lembang, dengan target nilai sebesar 33,75; (4) Nilai Kinerja Anggaran BBPP Lembang dengan target 90,40%.

Melalui pengukuran kinerja, keberhasilan suatu program kegiatan akan lebih terlihat dari kemampuan pengelolaan program kegiatan yang

didasarkan atas perencanaan dan realisasi yang dicapai baik fisik (sasaran yang ingin dicapai) maupun keuangan. Hal ini dilakukan sebagai wujud pertanggungjawaban dalam pelaksanaan visi, misi dan strategi organisasi dalam mencapai tujuan dan sasaran yang telah ditetapkan pada tahun tersebut.

Balai Besar Pelatihan Pertanian Lembang mengelola Anggaran DIPA Triwulan I Tahun 2022 awalnya sebesar Rp. 14.225.480.000,- terjadi penambahan anggaran pada Triwulan II untuk mendukung program pemerintah (APBN) sehingga anggaran BBPP Lembang menjadi sebesar Rp.14.266.665.000,-, selanjutnya dilakukan penambahan anggaran pada Triwulan III menjadi Rp. 14.559.381.000,-. Pada Triwulan IV dilakukan revisi terakhir dengan total pagu sebesar Rp. 14.212.536.000,-. Adapun realisasi anggaran TA. 2022 sebesar Rp. 14.156.677.754,- atau mencapai 99,61%.

DAFTAR ISI

	Halaman
KATA PENGANTAR	i
RINGKASAN EKSEKUTIF	ii
DAFTAR ISI	iv
DAFTAR TABEL	v
DAFTAR GAMBAR	vi
DAFTAR LAMPIRAN	vii
BAB I PENDAHULUAN	1
A. Latar Belakang.....	1
B. Kedudukan, Tugas dan Fungsi.....	5
C. Organisasi dan Tata Kerja BBPP Lembang.....	6
D. Sumber Daya Manusia BBPP Lembang Tahun 2022.....	20
E. Dukungan Anggaran BBPP Lembang Tahun 2022.....	24
BAB II. PERENCANAAN KINERJA	25
A. Rencana Strategis 2020 - 2024 BBPP Lembang.....	25
B. Perjanjian Kinerja Kepala BBPP Lembang Tahun 2022.....	38
BAB III. AKUNTABILITAS KINERJA	40
A. Kriteria Ukuran Keberhasilan.....	40
B. Capaian Kinerja BBPP Lembang Tahun 2022	41
1. Pengukuran capaian kinerja BBPP Lembang Tahun 2022.....	41
2. Perbandingan Kinerja BBPP Lembang TA. 2021 Dengan TA. 2022	53
3. Perbandingan Capaian Perjanjian Kinerja BBPP Lembang	54
4. Analisis penyebab keberhasilan/kegagalan atau peningkatan atau penurunan kinerja serta alternatif solusi.....	55
5. Analisis atas efisiensi penggunaan sumberdaya (SMART).....	57
C. Realisasi Anggaran BBPP Lembang Tahun 2022.....	58
D. Kinerja Lainnya	59
BAB IV. PENUTUP	63
A. Kesimpulan	63
B. Rencana Tindak lanjut	64

DAFTAR TABEL

	Halaman
Tabel 1	Anggaran BBPP Lembang Tahun 2022 24
Tabel 2	Indikator kinerja utama/indikator kerja sasaran program Badan PPSDMP tahun 2020-2024..... 26
Tabel 3	IKSK Revisi II BBPP Lembang Tahun 2020 - 2024 28
Tabel 4	Perjanjian Kinerja Balai Besar Pelatihan Pertanian Lembang Tahun 2022 39
Tabel 5	Hasil Pengukuran Kinerja BBPP Lembang Tahun 2022 Berdasarkan Perjanjian Kinerja 42
Tabel 6	Persentase SDM Pertanian yang Menerapkan materi Pelatihan Pertanian..... 44
Tabel 7	Capaian Output Kegiatan BBPP Lembang Tahun 2022..... 48
Tabel 8	Realisasi Kegiatan Koordinasi Tahun 2022..... 48
Tabel 9	Target dan Realisasi Penerimaan PNBP Tahun 2022..... 50
Tabel 10	Data Sertifikasi Tahun 2022..... 51
Tabel 11	Data Pelatihan Tahun 2022..... 52
Tabel 12	Perbandingan Kinerja Ta. 2021 dengan Ta. 2022 53
Tabel 13	Capaian Perjanjian Kinerja Triwulan I, II, III, dan IV Tahun 2022..... 54
Tabel 14	Perbandingan Capaian Perjanjian Kinerja Tahun 2021 Dengan Tahun 2022 54
Tabel 15	Realisasi Anggaran Tahun 2022 BBPP Lembang 58
Tabel 16	Target dan Realisasi Penerimaan PNBP Tahun 2022 60
Tabel 17	Kerjasama di BBPP Lembang Tahun 2022 61
Tabel 18	Prtestasi Kerja Tahun 2022 62

DAFTAR GAMBAR

	Halaman
Gambar 1	Struktur Organisasi BBPP Lembang 10
Gambar 2	Komposisi Pegawai BBPP Lembang Berdasarkan Golongan Tahun 2022 21
Gambar 3	Komposisi Pegawai BBPP Lembang Berdasarkan Tingkat Pendidikan Tahun 2022 21
Gambar 4	Grafik Nilai SMART BBPP Lembang pada Aplikasi SMART DJA..... 57

DAFTAR LAMPIRAN

- Lampiran 1 : Perjanjian Kinerja (PK) Tahun 2022**
- Lampiran 2 : Keragaan SDM BBPP Lembang**
- Lampiran 3 : Perkembangan realisasi anggaran BBPP Lembang Tahun 2022**
- Lampiran 4 : Daftar P4S Penerima Bantuan Sarana Tahun 2022**
- Lampiran 5 : Kegiatan Kerjasama BBPP Lembang Tahun 2022**
- Lampiran 6 : Capaian IKSK BBPP Lembang**
- Lampiran 7 : Capaian Tingkat Kepuasan Peserta Terhadap Penyelenggaraan Pelatihan BBPP Lembang**

BAB I PENDAHULUAN

A. Latar Belakang

Pembangunan sektor pertanian tetap memegang peranan penting dalam mendukung keberhasilan pembangunan nasional. Peran penting tersebut tergambar dalam tujuan pembangunan pertanian periode 2020-2024, yaitu: (i) mewujudkan ketahanan pangan; (ii) meningkatkan nilai tambah dan daya saing pertanian; serta (iii) Meningkatkan kualitas sumber daya manusia dan prasarana Kementerian Pertanian.

Sektor pertanian juga merupakan penyedia mayoritas bahan baku industri kecil dan menengah. Sekitar 87% bahan baku industri kecil dan menengah berbasis dari proses pertanian sehingga pertanian memberikan potensi bagi dinamika perekonomian bangsa. Sektor pertanian memberikan sumbangan sekitar 13,45% terhadap Produk Domestik Bruto (PDB) pada kuartal III Tahun 2019. Kondisi ini memberikan gambaran bahwa sektor pertanian memiliki peran signifikan dalam perekonomian nasional.

Dilihat dari perspektif jumlah tenaga kerja, sektor pertanian menyerap sekitar 33,32% total tenaga kerja. Sekitar 70% rumah tangga pedesaan bergantung dari sektor pertanian sebagai sumber utama pendapatan. Dalam konteks ketenagakerjaan, pertanian memiliki peran vital dalam menutup lubang pengangguran terselubung maupun pengangguran terbuka. Kondisi tersebut memberikan klarifikasi bahwa pertanian menjadi faktor penutup bagi potensi pengangguran.

Sampai saat ini sektor pertanian masih menghadapi banyak tantangan, salah satu di antaranya adalah menyangkut kualitas sumberdaya manusia (SDM) pertanian. Indeks kualitas SDM pertanian masih lebih rendah jika dibandingkan dengan sektor-sektor lainnya. Hal itu paling tidak dapat dilihat dari tingkat pendidikan sebagian besar petani yang masih rendah. Lebih dari 70 persen petani hanya mengenyam tingkat pendidikan dasar dimana sebagian besar tidak menamatkannya. Oleh karena itu upaya perbaikan kualitas SDM pertanian perlu lebih diprioritaskan.

Untuk sektor pertanian, langkah peningkatan kualitas secara umum menyangkut penerapan dan pengembangan konsep produktivitas dan efisiensi sangat ditentukan oleh kualitas SDM. Bagaimanapun pertanian yang mengacu pada produktivitas dan efisiensi yang tinggi perlu ditunjang oleh petani-petani yang terampil dan menguasai teknologi tepat guna. Sumberdaya manusia yang professional, mandiri dan berdayasaing menjadi prasyarat penting dalam melaksanakan program pembangunan pertanian saat ini dan yang akan datang, ketika lingkungan strategis global terus berubah dengan cepat dalam dinamika persaingan yang lebih ketat. Oleh karenanya inovasi, kreatifitas dan semangat untuk maju senantiasa harus dibangun agar peran sektor pertanian dalam menunjang pembangunan ekonomi nasional semakin meningkat dengan segala keunggulannya.

Mandat Balai Besar Pelatihan Pertanian (BBPP) Lembang sebagai Unit Pelaksana Teknis (UPT) Badan Penyuluhan dan Pengembangan SDM Pertanian adalah Balai Besar Pelatihan Pertanian mempunyai tugas melaksanakan pelatihan fungsional bagi aparatur, pelatihan teknis dan profesi, mengembangkan model dan teknik pelatihan fungsional dan teknis di bidang pertanian, peternakan atau kesehatan hewan dan kesehatan masyarakat veteriner bagi aparatur dan nonaparatur pertanian. Amanat tugas fungsi tersebut tertuang dalam Peraturan Menteri Pertanian (Permentan) Nomor: 45 Tahun 2020 Tentang Organisasi Dan Tata Kerja Unit Pelaksana Teknis Pelatihan Lingkup Badan Penyuluhan Dan Pengembangan Sumber Daya Manusia Pertanian.

Upaya peningkatan kompetensi dan profesionalisme SDM aparatur dan non-aparatur pertanian oleh BBPP Lembang terus dilaksanakan melalui kegiatan pelatihan pertanian sesuai tugas pokok dan fungsi yang diembannya. Pelatihan pertanian yang diselenggarakan berbasis kompetensi sesuai dengan tugas dan jabatan atau profesi yang dipangku. Kegiatan pelatihan berbasis kompetensi ini dipayungi oleh Peraturan Menteri Pertanian (Permentan) Nomor: 49/Permentan/OT.140/9/2011, yang diperbaharui pada tahun 2018 dengan Permentan Nomor 17/2018

tentang Pedoman Pelatihan Pertanian. Pelatihan bagi aparatur meliputi pelatihan fungsional, teknis pertanian, dan kewirusahaan. Sementara itu pelatihan bagi non aparatur meliputi pelatihan kepemimpinan, kewirausahaan dan teknis komoditas pertanian.

Dalam rangka mengantisipasi pasar bebas ASEAN (MEA) dilaksanakan penambahan peran dan fungsi balai sebagai Lembaga Diklat Profesi (LDP) dan Tempat Uji Kompetensi (TUK) yang melaksanakan pelatihan profesi Penyuluh Pertanian. Sedangkan bagi non aparatur disamping pelaksanaan pelatihan kompetensi, juga dilakukan uji kompetensi profesinya sesuai Standar Kompetensi Kerja Nasional Indonesia (SKKNI).

Dalam menyikapi tuntutan peningkatan kapasitas SDM pertanian yang jumlahnya sangat besar, khususnya non-aparatur pertanian, sejak tahun 2010 BBPP Lembang telah menumbuh kembangkan Pusat Pelatihan Pertanian Perdesaan Swadaya (P4S) yang tersebar pada 4 (empat) Provinsi wilayah kerja/binaan yaitu sebagian Provinsi Jawa Barat (Kab. Bandung Barat, Kab. Bandung, Kota Bandung, Kab. Subang, Kab. Majalengka, Kab. Indramayu, Kota Banjar), DKI Jakarta, Maluku dan Maluku Utara. Pengelola P4S adalah para petani maju dan berhasil yang diharapkan dapat mentransfer ilmu pengetahuan dan teknologi yang dimiliki kepada petani sekitarnya, sehingga keberadaannya benar-benar dapat mendorong percepatan peningkatan kapasitas SDM petani yang dilaksanakan melalui kegiatan permagangan/ pelatihan. Pembinaan terhadap P4S selama ini yang telah dilakukan dengan mengikutsertakan kegiatan pelatihan teknis agribisnis, manajemen, instruktur, dan metodologi pelatihan bagi pengelola P4S, pemberian fasilitasi pendanaan/sharing kegiatan permagangan di P4S, serta pemberian sarana pendukung permagangan/pelatihan. Berdasarkan Keputusan Kepala Badan Penyuluhan dan Pengembangan Sumber Daya Manusia Pertanian (Badan PPSDMP) Nomor: 141/Kpts/OT.020/II/08/18 tanggal 16 Agustus 2018 tentang Pembagian Wilayah Kerja UPT Pelatihan Lingkup Badan PPSDMP, wilayah kerja/binaan P4S BBPP Lembang mengalami perubahan dari 4 provinsi (sebagian Jabar, DKI Jakarta, Maluku dan Maluku Utara) menjadi terfokus pada Provinsi Jawa Barat saja.

Pelaksanaan pelatihan bagi aparatur pertanian juga telah disesuaikan dengan tuntutan kebutuhan kompetensi yang diharapkan. Berbagai pelatihan fungsional dan teknis dengan biaya dari Anggaran Pendapatan dan Belanja Negara (APBN) maupun kerjasama dilaksanakan mengarah kepada sertifikasi profesi sehingga kedepan terdapat pilihan alternatif model pelatihan yang dapat melingkage dan mensinergikan program pusat dan daerah, sekaligus menjadi media sinkronisasi program pusat dan daerah.

Balai Besar Pelatihan Pertanian (BBPP) Lembang mempunyai peran yang strategis dalam peningkatan kualitas sumberdaya manusia pertanian baik pada jajaran petugas (aparatur) yang memberikan pelayanan publik sebagai aparat, maupun pada masyarakat tani (non aparatur), sesuai dengan tugas yang diembannya, yaitu melaksanakan pelatihan dan mengembangkan teknik diklat teknis, fungsional dan kewirausahaan di bidang pertanian bagi aparatur dan non aparatur pertanian.

Pelaksanaan kegiatan BBPP Lembang tahun 2022 didasarkan pada Daftar Isian Pelaksanaan Anggaran (DIPA) BBPP Lembang tahun anggaran 2022 telah ditetapkan dalam surat pengesahan DIPA nomor: SP DIPA- 018.10.2.239701/2022 tanggal 17 November 2021. Sampai triwulan IV (empat) telah terjadi revisi DIPA sebanyak 11 (sebelas) kali yang disebabkan adanya kebijakan dan perubahan kegiatan strategis mendukung program Kementerian Pertanian pada tahun berjalan.

Pelaksanaan dan output kegiatan yang telah dilaksanakan BBPP Lembang selama tahun 2022 dituangkan dalam bentuk Laporan Akuntabilitas Kinerja (Lakin) Tahun 2022 sebagai salah satu bentuk pertanggungjawaban BBPP Lembang dalam melaksanakan tugas dan fungsi selama bulan Januari s.d. Desember Tahun 2022. Lakin berfungsi sebagai alat kendali dan pemacu peningkatan kinerja setiap unit organisasi dilingkungan BBPP Lembang, sekaligus sebagai salah satu alat untuk mendapatkan masukan dari *stakeholders* demi perbaikan kinerja teknis, organisasi dan administrasi BBPP Lembang menjadi instansi publik yang prima.

B. Kedudukan, Tugas dan Fungsi

Berdasarkan Peraturan Presiden Nomor 45 Tahun 2015 tentang Kementerian Pertanian yang ditindaklanjuti dengan Peraturan Menteri Pertanian Nomor: 40 Tahun 2020 Tentang Organisasi dan Tata Kerja Kementerian Pertanian telah ditetapkan Tugas dan Fungsi unit-unit kerja di lingkup Kementerian Pertanian, termasuk BBPP Lembang.

1. Tugas

Berdasarkan Peraturan Menteri Pertanian Republik Indonesia Nomor 45 tahun 2020, Tentang Organisasi dan Tata Kerja Unit Pelaksana Teknis Pelatihan Lingkup Badan Penyuluhan Dan Pengembangan Sumber Daya Manusia Pertanian, maka BBPP Lembang mempunyai tugas “melaksanakan pelatihan fungsional bagi aparatur, pelatihan teknis dan profesi, mengembangkan model dan teknik pelatihan fungsional dan teknis di bidang pertanian, bagi aparatur dan nonaparatur pertanian.”.

2. Fungsi

BBPP Lembang menyelenggarakan fungsi:

- a. Penyusunan program, rencana kerja, anggaran dan pelaksanaan kerjasama;
- b. Pelaksanaan identifikasi kebutuhan pelatihan;
- c. Pelaksanaan penyusunan bahan standar kompetensi kerja di bidang pertanian;
- d. Pelaksanaan pelatihan fungsional di bidang pertanian bagi aparatur;
- e. Pelaksanaan pelatihan teknis di bidang hortikultura bagi aparatur dan nonaparatur dalam dan luar negeri;
- f. Pelaksanaan pelatihan profesi di bidang hortikultura bagi aparatur dan nonaparatur;
- g. Pelaksanaan uji kompetensi di bidang pertanian;
- h. Pelaksanaan penyusunan paket pembelajaran dan media pelatihan fungsional dan teknis di bidang pertanian;
- i. Pelaksanaan pengembangan model dan teknik pelatihan

- fungsional dan teknis di bidang hortikultura;
- j. Pelaksanaan pengembangan kelembagaan pelatihan pertanian swadaya;
 - k. Pelaksanaan pemberian konsultasi di bidang pertanian;
 - l. Pelaksanaan bimbingan lanjutan pelatihan di bidangnya bagi aparatur dan nonaparatur;
 - m. Pelaksanaan pemberian pelayanan penyelenggaraan pelatihan fungsional bagi aparatur, pelatihan teknis dan profesi, pengembangan model dan teknik pelatihan fungsional dan teknis di bidangnya bagi aparatur dan nonaparatur pertanian;
 - n. Pengelolaan unit inkubator usaha tani;
 - o. Pelaksanaan pemantauan dan evaluasi pelatihan;
 - p. Pelaksanaan pengelolaan data dan informasi pelatihan serta pelaporan;
 - q. Pelaksanaan pengelolaan sarana teknis; dan
 - r. Pelaksanaan urusan kepegawaian, keuangan, rumah tangga, penatausahaan barang milik negara, dan instalasi.

C. Organisasi dan Tata Kerja BBPP Lembang

1. Organisasi dan Tata Kerja

Dalam pelaksanaan tugas dan fungsinya BBPP Lembang secara organisasi didukung oleh: a. Bagian Umum; dan b. Kelompok Jabatan Fungsional. Serta memiliki beberapa kelompok jabatan fungsional tertentu diantaranya (Widyaiswara, Pranata Komputer, Analisis Kepegawaian, Arsiparis dan Pranata Humas) dan tenaga pelaksana atau fungsional umum.

Uraian tugas masing-masing Bagian/Kelompok pada BBPP Lembang adalah sebagai berikut:

a) Bagian Umum

Bagian Umum mempunyai tugas melaksanakan urusan kepegawaian, tata usaha, keuangan, rumah tangga, dan penatausahaan barang milik negara.

b) Kelompok Jabatan Fungsional

Kelompok Jabatan Fungsional pada Balai Besar Pelatihan, terdiri atas:

1. Kelompok Substansi Program dan Evaluasi;

Kelompok Substansi Program dan Evaluasi sebagaimana dimaksud mempunyai tugas melakukan penyusunan program, rencana kerja, anggaran, pelaksanaan kerja sama, dan identifikasi kebutuhan pelatihan di bidang pertanian, pengembangan kelembagaan pelatihan pertanian swadaya, pemantauan dan evaluasi, serta pengelolaan data dan informasi pelatihan, dan pelaporan.

Kelompok Substansi Program dan Evaluasi terdiri atas:

a. Subkelompok Substansi Program dan Kerja Sama; dan

b. Subkelompok Substansi Evaluasi dan

Pelaporan. Adapun tugasnya yaitu:

a. Subkelompok Substansi Program dan Kerja Sama mempunyai tugas melakukan penyiapan bahan penyusunan program, rencana kerja dan anggaran, pelaksanaan kerja sama, dan identifikasi kebutuhan pelatihan bagi aparatur dan nonaparatur di bidang pertanian, serta pengembangan kelembagaan pelatihan pertanian swadaya

b. Subkelompok Substansi Evaluasi dan Pelaporan mempunyai tugas melakukan penyiapan bahan pemantauan dan evaluasi, serta pengelolaan data dan informasi pelatihan, dan pelaporan.

2. Kelompok Substansi Penyelenggaraan Pelatihan;

Kelompok Substansi Penyelenggaraan Pelatihan mempunyai tugas melakukan pemberian pelayanan penyelenggaraan pelatihan fungsional bagi aparatur, pelatihan teknis dan profesi, pengembangan model dan teknik pelatihan fungsional dan teknis di bidang pertanian bagi aparatur dan nonaparatur pertanian, serta pengelolaan unit inkubator usaha tani.

Kelompok Substansi Penyelenggaraan Pelatihan terdiri atas:

- a. Subkelompok Substansi Pelatihan Aparatur; dan
- b. Subkelompok Substansi Pelatihan Nonaparatur. Adapun tugasnya yaitu:
 - a. Subkelompok Substansi Pelatihan Aparatur mempunyai tugas melakukan pemberian pelayanan penyelenggaraan pelatihan fungsional, teknis dan profesi, serta pengembangan model dan teknik pelatihan fungsional dan teknis di bidang pertanian bagi aparatur.
 - b. Subkelompok Substansi Pelatihan Nonaparatur mempunyai tugas melakukan pemberian pelayanan penyelenggaraan pelatihan teknis dan profesi, pengembangan model dan teknik pelatihan teknis bagi nonaparatur di bidang pertanian serta pengelolaan unit inkubator usaha tani.
3. Subkelompok Substansi Kepegawaian dan Rumah Tangga; Subkelompok Substansi Kepegawaian dan Rumah Tangga mempunyai tugas melakukan urusan kepegawaian, tata usaha, dan rumah tangga.
4. Subkelompok Substansi Keuangan;
Subkelompok Substansi Keuangan mempunyai tugas melakukan urusan keuangan.
5. Subkelompok Substansi Barang Milik Negara dan Instalasi. Subkelompok Substansi Barang Milik Negara dan Instalasi mempunyai tugas melakukan urusan penatausahaan barang milik negara, instalasi, dan sarana teknis.

c) Jabatan Fungsional Tertentu (Widyaiswara)

Kelompok Jabatan Fungsional terdiri atas Jabatan Fungsional Widyaiswara, serta sejumlah jabatan fungsional berdasarkan bidang masing-masing sesuai dengan peraturan perundang-undangan. Kelompok Jabatan Fungsional Widyaiswara mempunyai tugas:

- a. Melakukan penyusunan bahan Standar Kompetensi Kerja (SKK) di Bidang pertanian;

- b. Melakukan pelatihan fungsional di bidang pertanian bagi aparatur;
- c. Melakukan pelatihan teknis dibidang hortikultura bagi aparatur dan non aparatur pertanian dalam dan luar negeri;
- d. Melakukan pelatihan profesi dibidang hortikultura bagi aparatur dan non aparatur;
- e. Melakukan uji kompetensi dibidang pertanian;
- f. Melakukan penyusunan paket pembelajaran dan media pelatihan fungsional dan teknis di bidang pelatihan;
- g. Melakukan pengembangan model dan teknik pelatihan fungsional dan teknis dibidang hortikultura;
- h. Melakukan pemberian konsultasi dibidang pertanian;
- i. Melakukan bimbingan lanjutan pelatihan dibidang pertanian bagi aparatur dan non aparatur;
- j. Melakukan kegiatan fungsional lainnya sesuai dengan peraturan perundang-undangan.

Kelompok Jabatan Fungsional lainnya mempunyai tugas melakukan kegiatan sesuai dengan jabatan fungsional masing-masing berdasarkan peraturan perundang-undangan.

Masing-masing Kelompok Jabatan Fungsional dikoordinasikan oleh seorang pejabat fungsional senior yang ditunjuk oleh kepala BBPP Lembang. Jumlah pejabat fungsional tersebut ditentukan berdasarkan analisis jabatan dan analisis beban kerja yang diatur berdasarkan peraturan perundang-undangan.

Disamping struktur organisasi formal, dalam pelaksanaan kegiatan sehari-hari, Balai Besar Pelatihan Pertanian (BBPP) Lembang memiliki dan mengembangkan Inkubator Usaha Tani (IUT), sebagai sarana konsultasi agribisnis dan penyebaran informasi pertanian.

2. Struktur Organisasi

Struktur organisasi BBPP Lembang secara skematis dapat dilihat pada gambar 1 berikut.

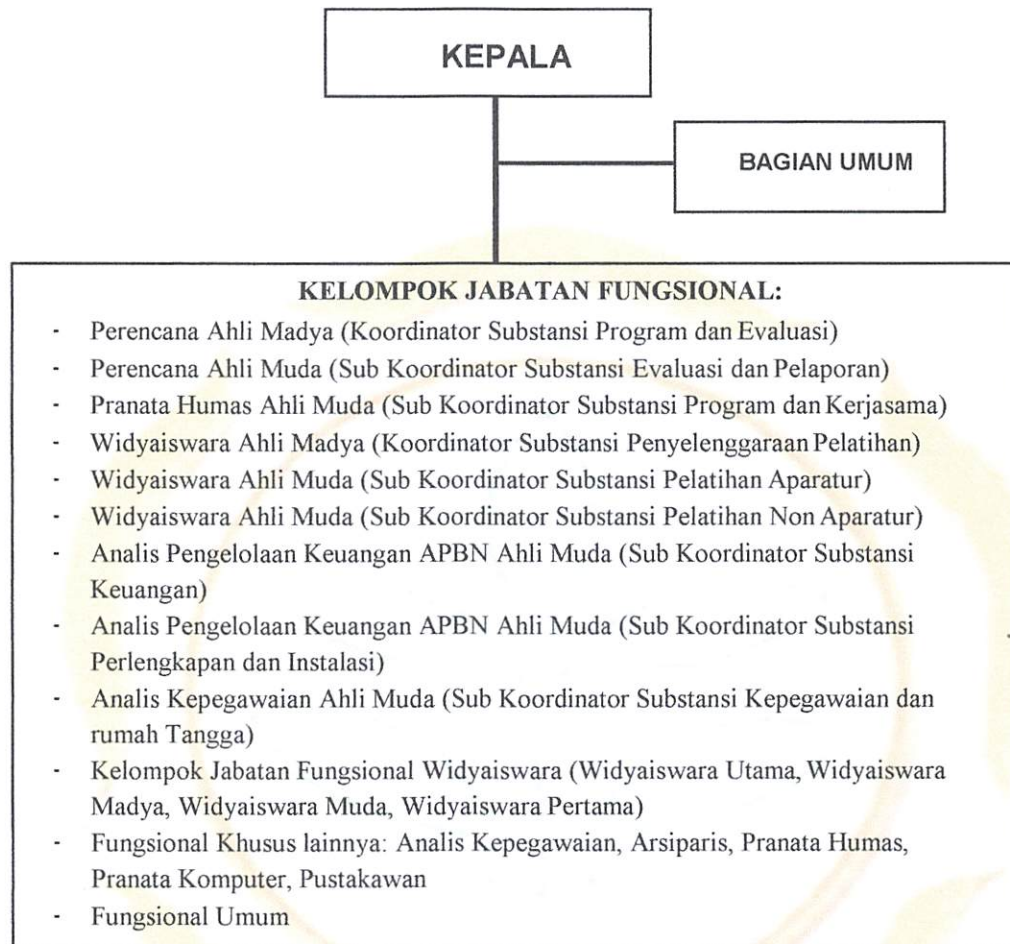

Gambar 1. Struktur Organisasi BBPP Lembang

3. Lingkungan Strategis Organisasi

Lingkungan strategis organisasi dipengaruhi oleh lingkungan internal dan eksternal balai, yang memberikan pengaruh positif maupun negatif terhadap perkembangan Balai Besar Pelatihan Pertanian Lembang. Berdasarkan analisis SWOT (*Strength, Weakness, Opportunities* dan *Thereats*), lingkungan strategis BBPP Lembang dapat diuraikan sebagai berikut:

a) Kekuatan (*Strenght*)

Kekuatan BBPP Lembang adalah sebagai berikut:

1. Memiliki Dasar Hukum Organisasi/Lembaga yang Stabil/Mantap. Status dan eksistensi kelembagaan yang stabil bahkan terus meningkat sejak berdirinya pada tahun 1962 (terus mengalami perluasan tugas dan fungsi, serta peningkatan eselonering lembaga). Eksistensi BBPP Lembang diakui dengan terbitnya 2 (dua) Peraturan Menteri Pertanian, yaitu: (1) Permentan Nomor 45 tahun 2020, , tentang Organisasi dan Tata Kerja Pelaksana Teknis Pelatihan Lingkup Badan Penyuluhan dan Pengembangan SDM Pertanian; serta (2) Nomor 10 Tahun 2021 Tentang Kelompok Substansi Dan Subkelompok Substansi Pada Kelompok Jabatan Fungsional Unit Pelaksana Teknis Lingkup Badan Penyuluhan Dan Pengembangan Sumber Daya Manusia Pertanian.
2. Program pelatihan yang terakreditasi saat ini terdapat 11 jenis pelatihan dengan ruang lingkup pelatihan hortikultura, perkebunan dan tanaman pangan.
3. Kerjasama yang terjalin dengan berbagai pihak pengguna (pemangku kepentingan) terus meningkat, baik dengan pemerintah pusat (instansi di lingkup Kementerian Pertanian maupun lintas kementerian), pemerintah daerah, swasta dan masyarakat;
4. Terus berkembang dan meluasnya kegiatan yang dikelola oleh BBPP Lembang (pelatihan, magang, inkubasi, konsultasi dan lain-lain) dengan jangkauan sasaran yang semakin banyak, luas dan beragam;
5. Tersedianya jumlah pegawai dalam jumlah yang cukup besar, yaitu 92 orang pegawai;
6. Komposisi tingkat pendidikan para pegawai yang cukup baik, yaitu sebanyak 84% pegawai merupakan lulusan perguruan tinggi (Diploma s/d Pascasarjana S3), diikuti oleh 16% lulusan

pendidikan menengah (SLTA).

7. Pengalaman kerja para pegawai sebagian besar telah cukup lama, yakni sebanyak 87% memiliki pengalaman kerja antara 6 s/d 34 tahun. Hanya sekitar 13% yang memiliki pengalaman kerja kurang dari 5 tahun;
8. Penguasaan teknologi pertanian, teknologi komunikasi dan informasi yang cukup memadai oleh pegawai/lembaga dalam mendukung pelaksanaan tugas dan fungsi lembaga.
9. Memiliki pengalaman dan kepercayaan terhadap penyelenggaraan pelatihan pertanian yang cukup. Semenjak Tahun 1962 eksistensi BBPP Lembang sebagai lembaga penyelenggara Diklat berbasis pertanian, telah dikenal masyarakat regional propinsi Jawa Barat, maupun dalam skala nasional, sebagai tempat Diklat pertanian bagi aparatur maupun bagi non aparatur pertanian, dan sampai saat sekarang telah memiliki pengalaman panjang dalam menyelenggarakan berbagai jenjang dan jenis Diklat pertanian, serta telah melaksanakan pelatihan luar negeri, berupa melaksanakan kerjasama diklat teknis komoditas hortikutura, tanaman pangan (KRPL) dan lainnya. Pengalaman ini akan semakin meningkatkan kepercayaan para pemangku kepentingan dan pengguna jasa Diklat pertanian terhadap BBPP Lembang.
10. Memiliki jejaring kerja dengan perguruan tinggi, instansi pemerintah dan swasta. Jejaring kerja yang ada meliputi Perguruan Tinggi Negeri dan Swasta di seluruh Indonesia, Instansi/Dinas Teknis Pertanian, Eselon I Teknis lingkup pertanian, swasta yang bergerak di sektor pertanian, baik sebagai narasumber/fasilitator, konsultan, lokasi praktek peserta pelatihan yang bisa dilaksanakan di tempat petani maju. Dan jejaring kerja ini akan semakin melengkapi kekuatan BBPP Lembang dalam mengoptimalkan tugas pelayanan

penyelenggaraan pelatihan pertanian.

11. Pengembangan Jejaring Kerjasama dan Penumbuhan Pusat Pelatihan Pertanian Perdesaan Swadaya (P4S). Beragamnya kegiatan kerjasama yang telah dilaksanakan selama ini semakin meningkatkan aksesibilitas terhadap mitra dan jejaring kerja yang secara berkesinambungan berkontribusi turut memperkuat eksistensi kelembagaan dan organisasi BBPP Lembang, baik terhadap instansi pemerintah, swasta maupun perorangan. Bentuk kerjasama yang telah dan akan dilaksanakan adalah kerjasama kelembagaan, pelatihan pertanian, ketenagaan, dan pemanfaatan sarana prasarana penunjang pelatihan. Demikian pula terhadap upaya peningkatan kompetensi petani dan pelaku usaha pertanian di perdesaan melalui Pusat Pelatihan Pertanian Perdesaan Swadaya (P4S), merupakan bentuk pengembangan kelembagaan pelatihan dalam upaya peningkatan kompetensi pelaku usaha/petani yang sulit dilayani oleh BBPP Lembang, karena faktor lokasi dan biaya yang terbatas.
12. Letak Geografis Yang Strategis. Balai Besar Pelatihan Pertanian (BBPP) Lembang memiliki lokasi strategis, yang dapat diakses melalui jalan darat, melewati jalan provinsi dan berada di Kabupaten Bandung Barat, kota yang berdekatan dengan ibu Kota Provinsi Jawa Barat, jaraknya kurang lebih 20 KM dari Kota Bandung, dan dari Bandara Internasional Husein Sastranegara dapat ditempuh dengan lama perjalanan sekitar 1 jam.
13. Fasilitas Sarana Prasarana Cukup Memadai. Sebagai tempat penyelenggaraan pelatihan pertanian yang telah memiliki cukup pengalaman, BBPP Lembang memiliki fasilitas yang cukup memadai, antara lain : asrama kapasitas 250 orang, (termasuk asrama standard internasional kapasitas 40 orang), ruang kelas sebanyak 5 unit, Aula/auditorium kapasitas 100-200 orang

sebanyak 2 unit, ruang meeting/rapat kapasitas 20-30 orang sebanyak 1 unit, gedung kantor 2 unit, Perpustakaan 1 unit, Bengkel kerja dan rekayasa alsintan 1 unit, Laboratorium pengolahan hasil 1 unit, laboratorium kultur jaringan 1 unit, laboratorium agen hayati 1 unit, ruang prosesing Kopi 1 unit, pengolahan limbah pertanian/pembuatan kompos dan *reactor* gas bio 1 unit, screen house 10 unit, 1 unit gedung *cold storage* dan pasca panen, sarana ibadah Masjid 1 unit, Koperasi Pegawai dengan penyediaan barang keperluan peserta pelatihan 1 unit, lahan praktek tanaman pangan, perkebunan, hortikultura, lapangan olah raga, kendaraan operasional roda 4, dan kendaraan operasional roda 3.

b) Kelemahan (*Weakness*)

Kelemahan BBPP Lembang pada saat ini adalah:

1. Kondisi kelayakan beberapa sarana-prasarana (gedung kantor, asrama, kelas, laboratorium, alat dan mesin) belum sepenuhnya memadai, baik dalam kuantitas maupun dalam kualitas) untuk dapat mengakomodir kebutuhan kegiatan praktik peserta pelatihan dalam mendukung optimalnya pelayanan penyelenggaraan pelatihan dan kegiatan dokumentasi atau kearsipan.
2. Peran dan fungsi Unit Inkubator Usahatani sebagai unit pembelajaran kewirausahaan pertanian belum berfungsi optimal. Keberadaan Unit Inkubator Usahatani, sebagai sub sistem organisasi dalam menunjang tugas dan peran Balai Besar Pelatihan Pertanian (BBPP) harus senantiasa didorong agar tumbuh dan berkembang menjadi lembaga yang mempunyai kapasitas dalam pembinaan para tenant menuju kemandirian usaha, keluar dari lingkup permasalahan usaha masing- masing tenant. Sementara untuk berjalan proses pembinaan tersebut

unit Inkubator Usaha tani yang ada di Balai hendaknya memiliki kompetensi dan otoritas yang cukup dalam mengembangkan kemampuannya agar dapat menguasai/mendalami semua aspek usaha mulai dari rencana usaha, permodalan, manajemen usaha, sampai persoalan pasar, dan lain-lain kompetensi yang dituntut dalam dunia bisnis murni. Adapun untuk lebih mengayakan pengalamannya, Inkubator juga seyogyanya memiliki kegiatan usaha pertanian yang dapat dijadikan media pembelajaran bagi peserta pelatihan dalam bidang kewirausahaan pertanian.

3. Masih belum meratanya kompetensi Widyaiswara dan tenaga pelatihan lainnya. Kondisi ini berdampak pada belum optimalnya fungsi pelayanan penyelenggaraan pelatihan/kegiatan yang efektif dan efisien. Kelemahan tersebut dirasakan ketika pelaksanaan kegiatan dilaksanakan secara bersamaan/parallel, atau ketika dalam waktu bersamaan pejabat/petugas melaksanakan penugasan lain. Demikian pula terhadap penugasan terhadap pelaksanaan program/kegiatan yang membutuhkan kebutuhan kompetensi tertentu, masih dirasakan belum seluruh tenaga pelatihan kompeten melaksanakan tugas tersebut.
4. Masih kurangnya motivasi pengembangan diri pada pegawai. Sistem pembinaan, peningkatan dan pengembangan kompetensi SDM belum direncanakan secara terstruktur dan komprehensif berdasarkan *job description* organisasi baik bagi Widyaiswara maupun tenaga pelatihan lainnya. Untuk itu diperlukan penelusuran/kajian yang mendalam secara menyeluruh terhadap tugas dan *job description* organisasi, sehingga masing-masing

dapat memahami kebutuhan standar kompetensi yang harus dicapai.

5. Belum proposionalnya penempatan pegawai berdasarkan beban kerja dan kompetensi masing-masing petugas.
6. Belum jelasnya penjenjangan pelatihan (dasar, menengah dan lanjutan) sesuai Permentan No. 49 Tahun 2011 untuk pelatihan teknis maupun kewirausahaan.
7. Belum optimalnya peran dan fungsi P4S dalam pelayanan peningkatan SDM petani sekitar melalui penyelenggaraan permagangan/pelatihan, sebagai lembaga mandiri yang dapat melayani kebutuhan peningkatan kapasitas SDM petani di wilayah kerjanya.
8. Jenis pelatihan belum sepenuhnya mengakomodir kebutuhan program Kabupaten/Kota.
9. Pembiayaan APBN/DIPA belum sepenuhnya mengakomodir pelaksanaan seluruh tugas pokok dan fungsi balai serta terbatasnya pembiayaan belanja mengikat (rutin) dalam menangani kegiatan pemeliharaan dan operasional sehari-hari perkantoran.

c) Peluang (*Opportunity*)

1. Banyaknya SDM pertanian yang memerlukan pelatihan dalam rangka pengembangan kompetensi, profesi dan karir.
2. Besarnya kebutuhan terhadap SDM pertanian yang tersertifikasi.
3. Meningkatnya peran pelatihan dalam transfer inovasi teknologi berbasis Iptek, antara lain dalam meningkatkan kapasitas produksi, kualitas dan ragam produk sesuai kebutuhan pasar, meningkatkan nilai tambah, dan menurunkan biaya produksi.

4. Besarnya kebutuhan peningkatan kompetensi pelaku utama pembangunan pertanian dalam mengembangkan usahatani.
5. Adanya peluang penumbuhan dan pengembangan lembaga pelatihan pertanian swadaya.
6. Program Pembangunan Pertanian (2020–2024) membutuhkan ketersediaan dan kesiapan SDM pertanian yang kompeten dan berdaya saing sehingga pelatihan pertanian sangat diperlukan untuk mendukung kesiapan SDM pertanian. Demikian pula dengan kebijakan untuk mewujudkan sumberdaya manusia pertanian yang profesional, mandiri, daya saing dan wirausaha, akan diperlukan pelatihan yang berhubungan dengan pengembangan sumber daya manusia pertanian.
7. Kemajuan Iptek global. Pengembangan inovasi dalam pertanian yang berbasis ilmu pengetahuan dan teknologi akan dapat meningkatkan kapasitas produksi, kualitas dan ragam produk sesuai kebutuhan pasar serta meningkatkan nilai tambah, menurunkan biaya produksi dan menerapkan tata kelola usaha pertanian yang baik untuk mewujudkan kemandirian pertanian.
8. Terbukanya pasar melalui Masyarakat Ekonomi ASEAN, negara-negara di kawasan Asia Tenggara ini akan menjadi sebuah wilayah kesatuan pasar dan basis produksi. Kesatuan pasar dan basis produksi yang tercipta akan membuat arus barang, jasa, investasi, modal dalam jumlah yang besar, dan skilled labour menjadi tidak ada hambatan dari satu negara ke negara lainnya di kawasan Asia Tenggara. Apabila barang, jasa dan SDM Indonesia mampu bersaing dengan negara lain, maka pangsa pasar barang, jasa serta tenaga kerja Indonesia secara makro

akan mendorong percepatan pertumbuhan ekonomi dalam wilayah kawasan tersebut.

9. Ketersediaan lahan pertanian produktif. Masih tersedia lahan produktif yang belum dimanfaatkan untuk pertanian. Potensi lahan produktif untuk pengembangan pertanian cukup luas (30 juta Ha). Apabila lahan tersebut dapat dimanfaatkan optimal, maka jaminan peningkatan produksi sektor pertanian akan meningkat, demikian pula terhadap keberlangsungan pembangunan pertanian itu sendiri, untuk itu diperlukan kesiapan SDM yang kompeten dalam pengelolaannya.
10. Otonomi Daerah. Pelaksanaan otonomi daerah masih memungkinkan terbukanya ruang yang dapat dikerjakan, hubungannya dengan potensi masing-masing daerah memiliki program pembangunan termasuk didalamnya program pembangunan pertanian yang membutuhkan kesiapan SDM nya baik aparatur maupun non aparatur pertanian, pendekatan dukungan program daerah melalui pendekatan diklat berbasis program dan wilayah bagi kabupaten/kota akan mempercepat sinergi program pusat dan daerah.

d) Tantangan/Ancaman (Threats)

1. Optimalisasi pemanfaatan lembaga pelatihan pertanian oleh seluruh pemangku kepentingan.
2. Pengembangan jejaring kerjasama pelatihan lintas sektor dan dunia usaha/industri.
3. Tumbuh dan berkembangnya lembaga pelatihan pertanian sejenis.
4. Keterkaitan(linkage) antara pendidikan – pelatihan –penyuluhan.
5. Perkembangan IPTEK yang cukup pesat jika tidak diimbangi

dengan kualitas SDM Pertanian yang tinggi, maka akan mengakibatkan keterlambatan dalam mengambil manfaat dari kemajuan teknologi tersebut.

6. Dampak perubahan iklim global. Perubahan iklim menjadi ancaman serius bagi dunia pertanian karena berdampak serius terhadap lingkungan, produktivitas pertanian dan ketahanan pangan nasional. Disamping itu petani masih sangat minim memahami proses adaptasi (penyesuaian) terhadap perubahan iklim yang berdampak sistematis bagi hasil pertanian. Kurangnya informasi utuh tentang perubahan iklim dapat menghambat optimalisasi hasil produk pertanian dalam skala makro. Sehingga, petani kita masih sering mengalami risiko gagal panen akibat kekeringan, banjir dan ledakan hama. Dampak Perubahan iklim terhadap lingkungan, menjadi ancaman serius bagi dunia pertanian dan ketahanan pangan nasional.
7. Pemberlakuan masyarakat ekonomi ASEAN menuntut SDM yang kompeten profesional dan berdayasaing sesuai dengan bidang keahlian.
8. Belum seluruh eselon I teknis lingkup Pertanian memanfaatkan keberadaan BBPP. Koordinasi dan sosialisasi kepada eselon satu teknis lingkup kementerian pertanian, tentang peran dan tugas BBPP dalam tugas-tugas penyiapan dan pengembangan SDM melalui penyelenggaraan diklat pertanian, mempunyai nilai strategis dalam mensinkronkan dan implementasi program dilapangan. Pada tataran implementasi program dilapangan akan dapat terbangun sinergitas dalam mengoptimalkan sumberdaya yang ada, sehingga tujuan program akan dapat dicapai secara optimal pula. Demikian juga bahwa eselon satu teknis lingkup

Kementan dapat menjadi narasumber utama terhadap sosialisasi program masing-masing pada penyelenggaraan pelatihan.

9. Kedaulatan pangan melalui kemandirian, ketahanan pangan dan swasembada pertanian. Sebagai negara dengan sumber daya alam dan sumber daya manusia berlimpah, langkah Indonesia untuk mewujudkan swasembada dan ketahanan pangan bukanlah tanpa hambatan. Urbanisasi, pengalihan lahan produktif, dan pertumbuhan penduduk membawa dampak terhadap tata kelola bidang pertanian secara keseluruhan. Untuk itu, perlu keseriusan, dedikasi, komitmen dan tanggung jawab semua pihak untuk dapat mewujudkan swasembada dan ketahanan pangan nasional, baik untuk saat ini dan bagi generasi penerus. Pertumbuhan penduduk yang cepat dan urbanisasi serta ketergantungan pada impor pangan menimbulkan ancaman bagi ketahanan pangan Indonesia.

D. Sumber Daya Manusia BBPP Lembang Tahun 2022

Pada pelaksanaan tugas dan fungsinya pada tahun 2022, Balai Besar Pelatihan Pertanian Lembang didukung oleh 92 orang aparat yang terdiri atas 50 orang aparat Laki-laki dan 42 aparat Perempuan ditambah dengan 43 orang tenaga harian lepas/Satpam.

Komposisi pegawai BBPP Lembang tahun 2022 berdasarkan golongan dan tingkat pendidikan secara rinci adalah sebagai berikut :

- a. Golongan, terdiri atas golongan II sebanyak 11 orang; golongan III sebanyak 63 orang; golongan IV sebanyak 18 orang. Komposisi pegawai BBPP Lembang tahun 2022 berdasarkan golongan :

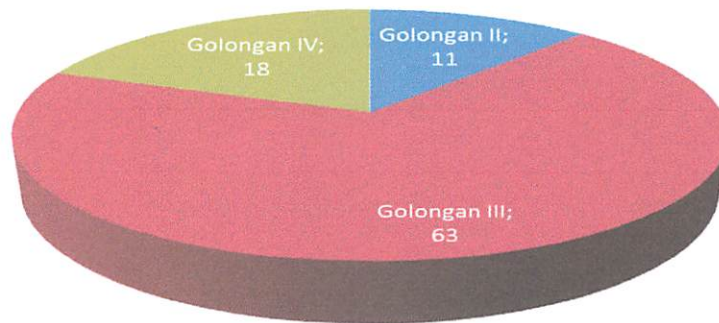

Gambar 2. Komposisi Pegawai BBPP Lembang Berdasarkan Golongan Tahun 2022

- b. Pendidikan, terdiri atas: S3 (Doktor) sebanyak 2 Orang, S2 (Magister) sebanyak 44 orang, S1/D4 sebanyak 26 orang, D3 sebanyak 5 orang, SLTA sebanyak 15 orang. Komposisi pegawai BBPP Lembang tahun 2021 berdasarkan tingkat pendidikan pada gambar 3.

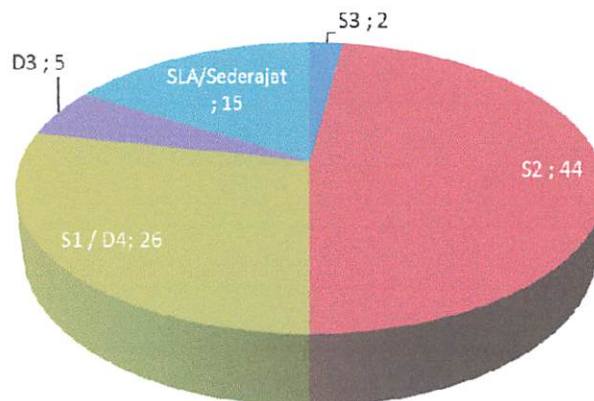

Gambar 3. Komposisi Pegawai Badan PPSDMP Berdasarkan Tingkat Pendidikan Tahun 2022

Dalam mewujudkan visi dan misi sangat diperlukan adanya sarana prasarana yang memadai yang mengacu pada standar minimal yang diperlukan, sehingga pelaksanaan kegiatan/pelatihan lebih efektif dan

efisien serta menyeluruh dengan sistem administrasi yang tertib pada setiap bagian.

Sarana dan prasarana yang dimiliki BBPP Lembang, antara lain:

1. Prasarana

Prasarana yang dimiliki sampai dengan saat ini, yaitu:

○ Gedung Kantor Utama	:450 m ²
○ Ruang Widyaiswara	:150 m ²
○ Ruang TUK	:1 Unit
○ Ruang SPI	:1 unit
○ Ruang ISO	:1 unit
○ Ruang Server	:5 m ²
○ Ruangan PPID	:12 m ²
○ Guest House (kapasitas 52 orang)	:4 Unit
1. Aster	:1 Unit
2. Mawar	:1 Unit
3. Anggrek	:1 Unit
4. Flamboyan	:1 Unit
○ Asrama (kapasitas 169 orang)	:4 Unit
1. Azalea	:1 Unit
2. Nusa Indah	:1 Unit
3. Alamanda	:1 Unit
4. Anyelir	:1 Unit
○ Kelas (kapasitas 30 org/kelas)	:5 Unit
○ AULA (kapasitas 200 orang)	:2 Unit
○ Laboratorium Kultur Jaringan	:1 Unit
○ Laboratorium Pengolahan Hasil	:1 Unit
○ Laboratorium Agen Hayati	:1 Unit
○ Perpustakaan	:10.000 buku
○ Ruang Makan (kapasitas 200 org)	:2 Unit
○ Ruang Olahraga dan Hiburan	:1 Unit
○ Rumah Dinas Jabatan	:28 Unit
○ Screen House	:8 Unit

- Lahan Praktek :6 Ha
- Ruang Aklimatisasi :120 m²
- Unit Usaha Tani Terpadu m² :200
(Kandang sapi, Biogas, Rmh.Kompos)
- Inkubator Usaha Tani :1 Unit
- KRPL :1 Unit
- Rumah Bokashi :1 Unit
- Kandang Ternak :3 Unit
- Gudang Peralatan, Pestisida, Pupuk :1 Unit
- Gudang alsintan :1 unit
- Tempat Ibadah :2 Unit
- Rumah Jaga/Pos :2 Unit

2. Sarana

Sarana yang dimiliki untuk menunjang dan memperlancar kegiatan operasional administrasi perkantoran serta dalam rangka mewujudkan sistem informasi manajemen BBPP Lembang telah memiliki:

- Peralatan Perkantoran;
- Peralatan Asrama;
- Peralatan Laboratorium Pengolahan, Laboratorium Kultur Jaringan dan Agen Hayati;
- Peralatan audio visual;
- Peralatan Model rumah Pangan Lestari;
- Peralatan Olahraga;
- Peralatan Hiburan;
- Sistem Informasi Manajemen (SIM):
 - Sistem Laporan Bendahara Instansi (Silabi);
 - Akuntansi Instansi (SAI);
 - Sistem Informasi Manajemen Kepegawaian (SIMPEG);

- Sistem Administrasi Keuangan (SAK);
 - Sistem Informasi Manajemen dan Akuntansi Barang Milik Negara (SIMAK-BMN);
 - Sistem Pengendalian (e-evaluation/SIMDAL)
 - Laporan Hasil Evaluasi Kinerja (PMK No.249);
 - Elektronik Sistem Informasi Pelatihan Pertanian (e-SIPP); Indikator Kinerja Sasaran Kegiatan (IKSK/ EPIK);
 - Sistem Informasi Kelembagaan Tani (P4S, Ikamaja, LM3).
- Publikasi dan Informasi
 - Jaringan Internet (Website BBPP Lembang);
 - Pengembangan layanan informasi pertanian.

E. Dukungan Anggaran BBPP Lembang Tahun 2022

Untuk mendukung pelaksanaan misi, tugas dan fungsi BBPP Lembang, anggaran yang tersedia pada Pagu APBN BBPP Lembang TA. 2022 adalah senilai Rp. 14,212,536.000,- dengan rincian seperti tabel.1.

Tabel 1.
Anggaran BBPP Lembang Tahun 2022

No	Program/Kegiatan	Anggaran	
		Pagu	%
1	Program Pendidikan Pelatihan Vokasi Penguatan Penyelenggaraan Pelatihan	3.571.855.000	25,13
2	Dukungan Manajemen dan Dukungan Teknis Lainnya Badan Penyuluhan dan Pengembangan SDM Pertanian	10.640.681.000	74,87
	Total Anggaran	14.212.536.000	100,00

Sampai dengan Triwulan IV TA.2022 total pagu Rp. **14.212.536.000,-** , atau terjadi pengurangan anggaran melalui revisi 10 Tanggal 1 Desember 2022 dari pagu yang tercantum pada Lakin Triwulan III sebesar Rp. **14.559.381.000,-** . Kemudian dilakukan revisi 11 pada Tanggal 28 Desember 2022 terhadap KRO/RO tanpa merubah pagu hasil revisi 10 Tanggal 1 Desember 2022 secara keseluruhan.

BAB II PERENCANAAN KINERJA

A. Rencana Strategis (Renstra) BBPP Lembang

Rencana strategis BBPP Lembang tahun 2020-2024 disusun dengan visi, misi, tujuan, sasaran, kebijakan, program dan kegiatan sebagai berikut:

1. Visi

Berdasarkan Peraturan Presiden Republik Indonesia Nomor 18 Tahun 2020 tentang Rencana Pembangunan Jangka Menengah Nasional (RPJMN) 2020 - 2024, ditetapkan Visi Presiden dan Wakil Presiden RI 2020 - 2024 adalah "Terwujudnya Indonesia Maju yang Berdaulat, Mandiri dan Berkepribadian berlandaskan Gotong Royong". Untuk mendukung Visi tersebut, maka Kementerian Pertanian menetapkan Visi Pertanian Tahun 2020 - 2024, yakni:

"Pertanian yang Maju, Mandiri dan Modern untuk Terwujudnya Indonesia Maju yang Berdaulat, Mandiri dan Berkepribadian berlandaskan Gotong Royong".

2. Misi

Untuk mewujudkan visi tersebut di atas, Kementerian Pertanian menetapkan misi yang akan dilaksanakan dalam kurun waktu 2020-2024. Misi Kementerian Pertanian adalah:

- 1) Mewujudkan ketahanan pangan;
- 2) Meningkatkan nilai tambah dan daya saing pertanian;
- 3) Meningkatkan kualitas sumber daya manusia dan prasarana Kementerian Pertanian;

3. Tujuan

Tujuan dan sasaran pada hakekatnya merupakan penjabaran dari visi dan misi organisasi secara terperinci dan lebih jelas yang digunakan sebagai acuan dalam pelaksanaan dan pencapaian hasil kegiatan sesuai tugas pokok lembaga. Balai Besar Pelatihan Pertanian (BBPP) Lembang mempunyai tugas pokok menyelenggarakan pelatihan bidang pertanian, maka berdasarkan visi dan misi yang telah ditetapkan tujuan BBPP Lembang untuk periode 2020-2024 adalah:

- 1) Memperkuat kelembagaan petani.
- 2) Memberdayakan usaha petani.
- 3) Mewujudkan pelaku utama pembangunan pertanian yang mandiri, berjiwa wirausaha, berdaya saing, dan berwawasan global.

4. Sasaran

Adapun Indikator Kinerja Sasaran Kegiatan (IKSK) yang hendak dicapai dalam kurun waktu tahun 2020 – 2024 yang tersaji pada table 2 sebagai berikut:

Tabel 2.
IKSK BBPP Lembang Tahun 2020-2024

	Sasaran Strategis	Indikator Kinerja	Satuan	Target				
				2020	2021	2022	2023	2024
1	Meningkatnya Kualitas Sumber Daya Manusia dan Kelembagaan Petani Nasional	Persentase SDM Pertanian yang meningkat kapasitasnya	%	60,00	75,00	80,00	85,00	90,00
2	Meningkatnya kualitas layanan penyelenggaraan pelatihan pertanian	Tingkat kepuasan peserta terhadap penyelenggaraan pelatihan	Nilai	-	3,91	3,92	3,93	3,94

Sasaran Strategis	Indikator Kinerja	Satuan	Target					
			2020	2021	2022	2023	2024	
3	Terwujudnya Birokrasi BBPP Lembang yang efektif, efisien dan berorientasi pada layanan prima	Nilai Penilaian Mandiri Reformasi Birokrasi BBPP Lembang	Nilai	94,45	94,70	94,95	95,20	95,45
4	Terkelolanya anggaran BBPP Lembang yang akuntabel dan berkualitas	Persentase Nilai temuan BPK yang ditindaklanjuti terhadap total temuan BPK atas laporan keuangan BBPP Lembang	%	90,00	91,00	92,00	93,00	94,00
		Persentase rekomendasi Review laporan keuangan BBPP Lembang yang ditindaklanjuti terhadap total rekomendasi yang diberikan oleh Inspektorat Jenderal	%	90,00	91,00	92,00	93,00	94,00

Dalam proses berjalannya kegiatan pada kurun waktu tahun anggaran 2022, Badan Penyuluhan dan Pengembangan Sumber daya Manusia Pertanian melakukan perubahan dan penyesuaian terhadap sasaran strategis maupun indikator kinerja yang dituangkan pada RENSTRA BPPSDMP Revisi II tahun 2020-2024. Sehubungan dengan adanya penyesuaian tersebut, maka BBPP Lembang melakukan penyesuaian IKSK pada RENSTRA BBPP Lembang Revisi II tahun 2020-2024 sebagaimana tersaji pada tabel 3.

Tabel 3.
IKSK Revisi II BBPP Lembang Tahun 2020-2024

Sasaran Strategis	Indikator Kinerja	Satuan	Target					
			2020	2021	2022	2023	2024	
1	Meningkatnya Kualitas Sumber Daya Manusia Pertanian Melalui Pelatihan Vokasi Pertanian	Persentase SDM Pertanian yang meningkat kapasitasnya	%	60	75	80	85	90
2	Meningkatnya kualitas penyelenggaraan pelatihan petanian	Tingkat kepuasan peserta terhadap penyelenggaraan pelatihan	Skala Likert	3,90	3,91	3,92	3,93	3,94
3	Terwujudnya Birokrasi BBPP Lembang yang efektif, efisien dan berorientasi pada layanan prima	Nilai Penilaian Mandiri Reformasi Birokrasi BBPP Lembang	Nilai	33,25	33,50	33,75	34,00	34,25
4	Meningkatnya tata Kelola Anggaran BBPP Lembang	Nilai Kinerja Anggaran BBPP Lembang	%	90,00	90,20	90,40	90,60	90,60

5. Arah Kebijakan

Kebijakan BPPSDMP jangka menengah 2020-2024, Terwujudnya sumberdaya manusia pertanian yang profesional, mandiri, daya saing dan wirausaha dengan ditunjang 4 pilar strategi utama (a) Penyuluhan, menetapkan sistem penyuluhan pertanian terpadu dan modern. (b) Pelatihan, memantapkan pelatihan vokasi pertanian berbasis kompetensi dan daya saing. (c) Pendidikan, memantapkan pendidikan vokasi pertanian yang kompetitif dan (d) reformasi Birokrasi, memantapkan reformasi birokrasi, yang diwujudkan dengan tiga (3) program aksi. Program tersebut adalah: (1) Gerakan Komando Strategis Pembangunan Pertanian (Kostratani), (2) Penyuluhan, Pendidikan dan Pelatihan Vokasi mendukung Penumbuhan Pengusaha Pertanian Milenial, dan (3) Penyuluhan, Pendidikan dan Pelatihan Vokasi mendukung Program Utama Kementerian Pertanian.

Sasaran Program yang tertuang dalam Renstra BPPSDMP 2020-2024 dalam mendukung program Peningkatan Penyuluhan dan Pelatihan Pertanian khusus pada bidang pelatihan adalah, “meningkatkan kualitas sumberdaya manusia dan kelembagaan pertanian nasional”. Dalam melaksanakan kegiatan ini, Pusat Pelatihan Pertanian didukung oleh kelembagaan pelatihan tingkat pusat, provinsi, dan kelembagaan pelatihan swadaya, Lembaga-lembaga diklat profesi (LDP), Tempat Uji Kompetensi (TUK), dan Lembaga Sertifikasi Profesi (LSP), ketenagaan pelatihan, fungsional tertentu, keandalan administrasi manajemen, dan teknis lainnya.

Mengacu dan menginduk kepada kebijakan Badan PPSDMP dan Pusat Pelatihan Pertanian sebagai organisasi induk dan pembina BBPP Lembang, maka arah kebijakan pelatihan pertanian BBPP Lembang selama periode 2020-2024 difokuskan pada peningkatan daya saing kelembagaan dan peningkatan kinerja, yaitu:

- 1) Peningkatan daya saing lembaga.
- 2) Peningkatan kompetensi Widyaiswara dan tenaga pelatihan lainnya.
- 3) Pemantapan sistem pelatihan pertanian berbasis kompetensi dan daya saing.
- 4) Pengembangan model dan teknik pelatihan yang berorientasi pasar, dan berbasis kawasan.
- 5) Peningkatan kontribusi dan peran aktif pada penyusunan/pengembangan SKKNI dan Sertifikasi Profesi SDM Pertanian sesuai kebutuhan dunia usaha dan dunia industri.
- 6) Peningkatan kontribusi dan peran aktif dalam penguatan kelembagaan penyuluhan pertanian (BPP)/ Kostratani.
- 7) Penguatan P4S sebagai lembaga pelatihan swadaya dalam menyelenggarakan pelatihan/permagangan berbasis IPTEK.
- 8) Pengembangan program dan kerjasama pelatihan pertanian.

6. Strategi

Strategi yang ditempuh untuk meningkatkan daya saing dan kinerja BBPP Lembang selama periode 2020-2024 meliputi:

- 1) Standardisasi dan akreditasi lembaga serta mutu layanan pelatihan pertanian dengan:
 - a. Penyempurnaan Standar Operasional Prosedur (SOP) BBPP Lembang.
 - b. Akreditasi lembaga dan jenis pelatihan pertanian yang diampu BBPP Lembang.
- 2) Peningkatan prasarana dan sarana pelatihan pertanian dengan:
 - a. Optimalisasi pemanfaatan prasarana dan sarana pelatihan pertanian;
 - b. Digitalisasi sarana dan prasarana pelatihan pertanian;
 - c. Pengadaan prasarana dan sarana pelatihan pertanian.
- 3) Peningkatan kegiatan pengembangan profesionalisme tenaga pelatihan pertanian dengan:
 - a. Mengikuti pelatihan, magang, seminar dan workshop, studi banding di dalam/luar negeri.
 - b. Pelaksanaan workshop dan seminar di balai dengan mengundang peneliti, dosen, penyuluh pertanian dan praktisi.
 - c. Mengikuti pelatihan khusus pengelolaan penyelenggaraan pelatihan seperti Management of Training (MOT), Training Officer Course (TOC), dan Training of Facilitator (TOF).
 - d. Koordinasi dan konsultasi dalam rangka sertifikasi jabatan Widyaiswara.
- 4) Pengembangan pelatihan berbasis Standar Kompetensi Kerja Nasional Indonesia (SKKNI) dengan:
 - a. Penyelenggaraan pelatihan mendukung peningkatan produksi komoditas strategis antara lain padi, jagung, kedelai, aneka cabe, bawang, sapi serta alat mesin pertanian bagi aparatur dan non aparatur.
 - b. Pengembangan penyelenggaraan pelatihan berbasis teknologi informasi.

- c. Sinergitas penyelenggaraan pelatihan dengan UPT Daerah/P4S dan pendayagunaan fasilitator.
 - d. Pelaksanaan MoU lintas sektor dalam penyelenggaraan pelatihan.
 - e. Pengembangan sistem pelatihan pertanian berbasis kompetensi.
 - f. Pelatihan dan pendampingan program food estate
- 5) Pengembangan inovasi pelatihan pertanian dengan:
- a. Penyusunan karya tulis ilmiah pejabat fungsional tentang inovasi pelatihan pertanian.
 - b. Monitoring, evaluasi dan pengkajian tentang model dan teknik pelatihan pertanian di BBPP Lembang.
 - c. Peningkatan peranserta dalam kompetisi inovasi pelayanan publik.
- 6) Peningkatan jumlah SKKNI bidang pertanian dan sertifikasi profesi SDM pertanian dengan:
- a. Koordinasi dan sinergitas dengan stakeholder dalam penyusunan SKKNI bidang pertanian.
 - b. Penyusunan SKKNI bidang pertanian bekerjasama dengan Pusat Pelatihan Pertanian dan Kementerian Ketenagakerjaan.
 - c. Mengidentifikasi kebutuhan sertifikasi SDM pertanian.
 - d. Melibatkan lembaga pendidikan pertanian dalam pelaksanaan Sertifikasi kompetensi.
 - e. Penguatan kapasitas kelembagaan (LDP, LSP, TUK).
 - f. Peningkatan kapasitas ketenagaan (asesor, Pengelola TUK)
 - g. Penyusunan perangkat lunak sertifikasi (skema sertifikasi, pedoman, petunjuk pelaksanaan, serta materi uji kompetensi)
 - h. Penjaminan mutu sertifikasi profesi pertanian

- 7) Peningkatan pembinaan dan kerjasama dengan balai penyuluhan pertanian di wilayah kerja dengan:
 - a. Peningkatan koordinasi dan sinkronisasi program/kegiatan penyuluhan di BPP dengan program/kegiatan pelatihan pertanian yang diselenggarakan BBPP Lembang.
 - b. Peningkatan kerjasama program/kegiatan pelatihan pertanian dengan BPP di wilayah kerja BBPP Lembang.
- 8) Fasilitasi dan kerjasama penguatan P4S sebagai penyelenggara pelatihan permagangan non-aparatur dengan:
 - a. Klasifikasi dan Reklasifikasi P4S;
 - b. Fasilitasi penguatan kelembagaan P4S;
 - c. Kerjasama pelatihan/magang bagi pengelola P4S;
 - d. Pendayagunaan pengelola P4S menjadi Penyuluh Swadaya;
 - e. Jejaring bisnis/temu usaha;
 - f. Fasilitasi kerjasama P4S dengan lintas Eselon I Kementerian Pertanian, lintas kementerian, dan swasta.
- 9) Pengembangan jejaring kerjasama dan kemitraan dalam dan luar negeri yang saling menguntungkan dengan:
 - a. Pembinaan dan koordinasi program pemantapan sistem pelatihan pertanian.
 - b. Kerjasama pelayanan publik BBPP Lembang dengan stakeholder (kerjasama penyelenggaraan pelatihan, magang/praktek kerja lapang, studi banding, kunjungan, pendayagunaan tenaga pelatihan, pemanfaatan sarana dan prasarana pelatihan) dalam rangka optimalisasi penggunaan sarana prasarana dan ketenagaan BBPP Lembang.
 - c. Pengembangan kerjasama pelatihan meliputi kerjasama dalam negeri dan luar negeri. Pelatihan dalam negeri antara lain bekerjasama dengan kementerian lain, asosiasi/pengusaha pertanian dan stakeholder, sedangkan kerjasama luar negeri antara lain kerjasama selatan selatan,

kerjasama bilateral, regional, multilateral dan kerjasama dengan Organisasi Internasional.

7. Kerangka Regulasi

Kerangka regulasi disusun selain sebagai alat untuk mencapai tujuan dan sasaran pengembangan kompetensi SDM pertanian, baik aparatur maupun non-aparatur, juga merupakan instrumen untuk memecahkan permasalahan yang penting, mendesak, dan memiliki dampak besar terhadap pencapaian tujuan dan sasaran pengembangan SDM pertanian tersebut. Dalam konteks pengembangan SDM pertanian, baik aparatur maupun non-aparatur pertanian, maka kerangka kerangka regulasi yang terkait dengan kegiatan pelatihan pertanian meliputi:

- 1) Peraturan Menteri Pertanian tentang Petunjuk Pelaksanaan (Juklak) Pelatihan Fungsional Rumpun Ilmu Hayati Pertanian (RIHP) sebanyak 9 Permentan.
- 2) Peraturan Menteri Pertanian tentang Juklak Pelatihan Teknis Pertanian sebanyak 6 Permentan.
- 3) Peraturan Menteri Pertanian tentang Juklak Penyiapan SDM Pertanian dalam Mendukung Gerakan Pemberdayaan Petani Terpadu.
- 4) Peraturan Menteri Pertanian Nomor 08 Tahun 2016 Tentang Petunjuk Pelaksanaan Pemberdayaan Petani melalui Pusat Pelatihan Pertanian dan Perdesaan Swadaya.
- 5) Peraturan Menteri Pertanian Nomor 09 Tahun 2016 Tentang Petunjuk Pelaksanaan Pendidikan dan Pelatihan Agricultural Training Camp.
- 6) Keputusan Menteri Pertanian Nomor 13 Tentang Petunjuk Pelaksanaan Pendidikan dan Pelatihan Teknis Alat dan Mesin Pertanian.
- 7) Peraturan Menteri Pertanian Nomor 33 Tahun 2016 Tentang Pedoman Pembinaan Kelembagaan Pelatihan Pertanian

Swadaya.

- 8) Peraturan Menteri Pertanian Nomor 42 Tahun 2016 Tentang Pedoman Penyelenggaraan Sertifikasi Kompetensi Sumber Daya Manusia Sektor Pertanian.
- 9) Peraturan Menteri Pertanian Nomor 36 Tahun 2016 Tentang Petunjuk Pelaksanaan Pengelolaan Inkubator Agribisnis Pada Unit Pelaksana Teknis Pelatihan Pertanian.
- 10) Peraturan Menteri Pertanian Nomor 41 Tahun 2016 Tentang Petunjuk Pelaksanaan Akreditasi Lembaga Pelatihan Teknis Pertanian.
- 11) Peraturan Menteri Pertanian Nomor 50 Tahun 2016 Tentang Pedoman Penilaian Widyaiswara Pertanian Berprestasi.
- 12) Peraturan Menteri Pertanian Nomor 76 Tahun 2016 Tentang Petunjuk Pelaksanaan Sertifikasi Kompetensi Sumber Daya Manusia Sektor Pertanian.
- 13) Peraturan Menteri Pertanian Nomor 84 Tahun 2016 Tentang Petunjuk Pelaksanaan Penyiapan Sumber Daya Manusia Pertanian Dalam Rangka Gerakan Pemberdayaan Petani Terpadu.
- 14) Peraturan Menteri Pertanian Nomor 89b Tahun 2016 Tentang Petunjuk Pelaksanaan Penyiapan Sumber Daya Manusia Pertanian Melalui Pelatihan Kepemimpinan Berbasis Revolusi Mental Dalam Reformasi Birokrasi.
- 15) Peraturan Menteri Pertanian Nomor 95 Tahun 2016 Tentang Petunjuk Pelaksanaan Kerjasama Pendidikan dan Pelatihan Pertanian Dalam Negeri dan Luar Negeri.
- 16) Peraturan Menteri Pertanian Nomor 49 Tahun 2017 Tentang Jenjang Kerangka Kualifikasi Nasional Indonesia Tenaga Kerja Bidang Perkebunan Kelapa Sawit.
- 17) Peraturan Menteri Pertanian Nomor 50 Tahun 2017 Tentang Jenjang Kerangka Kualifikasi Nasional Indonesia Tenaga Kerja Bidang Alat dan Mesin Pertanian.

- 18) Peraturan Menteri Pertanian Nomor 40 Tahun 2017 Tentang Rencana Induk Pengembangan Standar Kompetensi Kerja Nasional Indonesia dan Kerangka Kualifikasi Nasional Indonesia Sektor Pertanian.
- 19) Peraturan Menteri Pertanian Nomor 49 Tahun 2017 Tentang Jenjang Kerangka Kualifikasi Nasional Indonesia Tenaga Kerja Bidang Perkebunan Kelapa Sawit.
- 20) Peraturan Menteri Pertanian Nomor 50 Tahun 2017 Tentang Jenjang Kerangka Kualifikasi Nasional Indonesia Tenaga Kerja Bidang Alat dan Mesin Pertanian.
- 21) Keputusan Menteri Pertanian Nomor 560 Tahun 2016 Tentang Pusat Pelatihan Pertanian dan Perdesaan Swadaya Berprestasi Tingkat Nasional Tahun 2016.
- 22) Peraturan Menteri Pertanian Nomor 37 Tahun 2018 Tentang Pedoman Pelatihan Pertanian.
- 23) Peraturan Menteri Pertanian Nomor 45 Tahun 2020 Organisasi dan Tata Kerja Unit Pelaksana Teknis Pelatihan Lingkup Badan Penyuluhan Dan Pengembangan Sumber Daya Manusia Pertanian.
- 24) Peraturan Menteri Pertanian Republik Indonesia Nomor 10 Tahun 2021 Tentang Kelompok Substansi Dan Subkelompok Substansi Pada Kelompok Jabatan Fungsional Unit Pelaksana Teknis Lingkup Badan Penyuluhan Dan Pengembangan Sumber Daya Manusia Pertanian.

8. Kerangka Kelembagaan

Balai Besar Pelatihan Pertanian Lembang adalah salah satu UPT pelatihan pertanian lingkup Badan PPSDMP yang dalam operasional sehari-hari dibina oleh Pusat Pelatihan Pertanian. Dasar hukum kelembagaan BBPP Lembang terakhir adalah Peraturan Menteri Pertanian Nomor 45 Tahun 2020 Organisasi dan Tata Kerja

Unit Pelaksana Teknis Pelatihan Lingkup Badan Penyuluhan Dan Pengembangan Sumber Daya Manusia Pertanian dan Peraturan Menteri Pertanian Republik Indonesia Nomor 10 Tahun 2021 Tentang Kelompok Substansi Dan Subkelompok Substansi Pada Kelompok Jabatan Fungsional Unit Pelaksana Teknis Lingkup Badan Penyuluhan Dan Pengembangan Sumber Daya Manusia Pertanian.

Dalam mendukung tugas fungsinya, BBPP Lembang didukung oleh 5 (lima) Kelompok Jabatan Fungsional yang terdiri atas:

- a. Kelompok Substansi Program dan Evaluasi;
- b. Kelompok Substansi Penyelenggaraan Pelatihan;
- c. Subkelompok Substansi Kepegawaian dan Rumah Tangga;
- d. Subkelompok Substansi Keuangan; dan
- e. Subkelompok Substansi Barang Milik Negara dan Instalasi.

Serta memiliki beberapa kelompok jabatan fungsional tertentu diantaranya Widyaiswara, Pranata Komputer, Analisis Kepegawaian, Pustakawan, Arsiparis dan Pranata Humas serta tenaga pelaksana atau fungsional umum.

Dukungan kerangka kelembagaan BBPP Lembang lainnya meliputi:

- 1) Sistem pengawasan yang terdiri dari:
 - a. Satlak Pengendalian Intern (Satlak PI).
 - b. Pengawasan internal oleh Inspektorat Jenderal (Itjen) Kementerian Pertanian.
 - c. Pengawasan eksternal oleh Badan Pemeriksa Keuangan.
- 3) Sistem akuntabilitas kinerja yang terdiri dari penyusunan Laporan Kinerja (Lakin) dan Laporan Tahunan (Laptah).
- 4) Sistem pelayanan publik yang terdiri dari:
 - a. Standar pelayanan publik dan pelaksanaan pelayanan publik.
 - b. Pengukuran indeks kepuasan masyarakat (IKM).
 - c. Pengukuran indeks penerapan norma budaya kerja (IPNBK).
 - d. Pengelolaan pengaduan masyarakat (DUMAS).

- e. Pengelolaan unit pengendalian gratifikasi (UPG).
- 5) Norma dan budaya kerja (*Mindset* dan *Culturalset*) aparatur BBPP Lembang yang terdiri dari :
- a. Makna Berkerja Pegawai Lingkup Kementerian Pertanian, yaitu Komitmen, Keteladanan, Profesional, Integritas dan Disiplin (KKPID).
 - b. Reformasi Birokrasi, yaitu wilayah bebas dari korupsi (WBK) dan wilayah birokrasi bersih melayani (WBBM).
 - c. Revolusi Mental, yaitu integritas, etos kerja dan kerjasama (gotong royong).

9. Program dan Kegiatan Tahun 2022

Badan PPSDMP tahun 2020-2024 mengemban 2 fungsi; fungsi ekonomi dan fungsi pendidikan. Konsekuensi dari 2 fungsi tersebut adalah adanya 2 program, yaitu: (1) Program Peningkatan Penyuluhan dan Pelatihan Pertanian; dan (2) Program Pendidikan Pertanian. Program (1) dilaksanakan oleh Pusat Penyuluhan Pertanian, Pusat Pelatihan Pertanian dan Sekretariat Badan PPSDMP sedangkan Program (2) dilaksanakan oleh Pusat Pendidikan Pertanian.

Program dan kegiatan yang dikelola oleh BBPP Lembang sebagai salah satu UPT lingkup Badan PPSDMP yang secara teknis dibina oleh Pusat Pelatihan Pertanian menginduk kepada program dan kegiatan Pusat Pelatihan Pertanian. Program tersebut adalah Program Peningkatan Penyuluhan dan Pelatihan Pertanian dengan kegiatan utama Penguatan Penyelenggaraan Pelatihan Pertanian. Selaras dengan kegiatan Pusat Pelatihan Pertanian, yaitu Penguatan Penyelenggaraan Pelatihan Pertanian, selanjutnya BBPP Lembang menjabarkan kegiatan tersebut kedalam 5 (lima) pilar yaitu: (i) penguatan kelembagaan pelatihan pertanian; (ii) peningkatan kompetensi ketenagaan pelatihan pertanian; (iii) peningkatan penyelenggaraan pelatihan pertanian; (iv) pengembangan

standardisasi dan sertifikasi profesi; serta (v) pengembangan program dan jejaring kerjasama pelatihan pertanian.

Program dan Kegiatan BBPP Lembang pada tahun 2021 adalah mendukung Program dan Kegiatan Badan Penyuluhan dan Pengembangan Sumber Daya Manusia Pertanian (BPPSDMP) melalui Program Pendidikan dan Pelatihan Vokasi serta Program Dukungan Manajemen. Kegiatan utama yang mendukung program tersebut yaitu Penguatan Penyelenggaraan Pelatihan dan Dukungan Manajemen dan Dukungan Teknis Lainnya BPPSDMP dengan target capaian klasifikasi rincian output yang dituangkan di dalam DIPA Tahun Anggaran 2022 antara lain:

- 1) Koordinasi, 7 kegiatan;
- 2) Fasilitasi dan Pembinaan Lembaga, 21 lembaga
- 3) Sarana Bidang Pertanian, Kehutanan dan Lingkungan Hidup (PNBP), 1 unit;
- 4) Sertifikasi Profesi SDM, 120 orang;
- 5) Pelatihan Bidang Pertanian dan Perikanan, 550 orang; dan
- 6) Layanan Perkantoran, 1 layanan.

Selanjutnya sasaran program dan indikator kinerja kegiatan tersebut ditetapkan di dalam Perjanjian Kinerja.

B. Perjanjian Kinerja BBPP Lembang Tahun 2022

Dokumen Perjanjian Kinerja (PK) merupakan suatu dokumen pernyataan kinerja/kesepakatan kinerja/penetapan kinerja antara Kepala Badan PPSDMP dan Kepala Balai BBPP Lembang untuk mewujudkan target kinerja tertentu berdasarkan pada sumber daya yang dimiliki oleh instansi. Perjanjian Kinerja disusun setelah DIPA diterbitkan, dan dijadikan lampiran dokumen pernyataan kinerja/kesepakatan kinerja/penetapan kinerja dan di review setiap terjadi revisi DIPA. PK BBPP Lembang Tahun Anggaran 2022 revisi terakhir dapat dilihat pada **Tabel 4** dan **Lampiran 3**.

Tabel 4.
Perjanjian Kinerja Balai Besar Pelatihan Pertanian Lembang Tahun 2022

No	Sasaran Kegiatan	Indikator	Target	
1	Meningkatnya kualitas sumberdaya manusia Pertanian melalui Pelatihan Vokasi	Persentase SDM pertanian yang meningkat kapasitasnya	80	%
2	Meningkatnya kualitas layanan penyelenggaraan pelatihan pertanian	Tingkat kepuasan peserta pelatihan terhadap penyelenggaraan pelatihan pertanian	3.92	Skala-Likert
3	Terwujudnya Birokrasi Balai Besar Pelatihan Pertanian Lembang yang efektif, efisien, dan berorientasi pada layanan prima	Nilai Penilaian Mandiri Pelaksanaan Reformasi Birokrasi Balai Besar Pelatihan Pertanian Lembang	33.75	Nilai
4	Meningkatnya tata Kelola anggaran Balai Besar Pelatihan Pertanian Lembang	Nilai Kinerja Anggaran BBPP Lembang	90,40	Nilai

Jumlah Anggaran yang tertuang pada DIPA Revisi ke 11 Tahun 2022 untuk mendukung **Program Pendidikan dan Pelatihan Vokasi dan Program Dukungan Manajemen** dituangkan pada kegiatan Penguatan Penyelenggaraan Pelatihan Pertanian **Rp. 3.571.855.000,-** (*Tiga milyar lima ratus tujuh puluh satu juta delapan ratus lima puluh lima ribu rupiah*) dan kegiatan Dukungan Manajemen dan Dukungan Teknis Lainnya Badan Penyuluhan dan Pengembangan Sumber Daya Manusia Pertanian sebesar **Rp.10.640.681.000,-** (*Sepuluh milyar enam ratus empat puluh juta enam ratus delapan puluh satu ribu rupiah*), dengan total anggaran **Rp.14.212.536.000,-** (*Empat belas milyar dua ratus dua belas juta lima ratus tiga puluh enam ribu rupiah*).

BAB III

AKUNTABILITAS KINERJA

Akuntabilitas Kinerja merupakan perwujudan kewajiban Balai Besar Pelatihan Pertanian Lembang untuk mempertanggungjawabkan keberhasilan maupun kegagalan pelaksanaan Program dan Kegiatan yang telah dilaksanakan selama tahun 2022. Sebagai bahan evaluasi kinerja juga dibandingkan dengan kinerja empat tahun sebelumnya serta kinerja yang diharapkan pada rencana strategis yang telah disusun yaitu tahun 2020 - 2024.

A. Kriteria Ukuran Keberhasilan

Gambaran kinerja BBPP Lembang dapat diketahui dari hasil pengukuran kinerja sesuai dengan Perjanjian Kinerja (PK) yaitu dengan membandingkan antara realisasi dengan target yang ditentukan diawal tahun. Untuk mengukur tingkat capaian kinerja tahun 2022 tersebut, maka digunakan metode scoring yang mengelompokan capaian kedalam 4 (empat) kategori kinerja, yaitu : (1) sangat berhasil (capaian >100%), (2) berhasil (capaian 80-100%), (3) cukup berhasil (capaian 60-<80%) dan (4) kurang berhasil (capaian<60%) terhadap sasaran yang telah ditetapkan dengan menggunakan indikator kinerja yang telah ditetapkan.

Indikator kinerja yang diukur dibedakan atas 2 (dua) jenis indikator, yaitu *lead indicator* dan *lag indicator*. *Lead indicator* adalah indikator yang pencapaiannya dibawah kendali organisasi. Indikator ini juga dikenal dengan istilah indikator proses atau indikator aktivitas. Sedangkan *lag indicator* adalah indikator yang pencapaiannya diluar kendali organisasi. Indikator ini juga dikenal dengan istilah indikator output atau indikator outcome. Indikator Kinerja Sasaran Kegiatan (IKSK) eselon II menggunakan jenis indikator output. Sehingga Perjanjian Kinerja (PK) eselon II menggunakan *lag Indicator* .

B. Capaian Kinerja BBPP Lembang Tahun 2022

1. Pengukuran Capaian Kinerja BBPP Lembang Tahun 2022

Pengukuran kinerja kegiatan digunakan sebagai dasar untuk menilai keberhasilan dan kegagalan pelaksanaan kegiatan sesuai dengan sasaran dan tujuan yang telah ditetapkan dalam rangka mewujudkan visi dan misi. Pengukuran dimaksud merupakan hasil dari suatu penilaian yang sistematis dan didasarkan pada kelompok indikator kinerja kegiatan yang berupa indikator-indikator masukan, keluaran, hasil, manfaat dan dampak. Pengumpulan data kinerja diarahkan untuk mendapatkan data kinerja yang akurat dan lengkap, sehingga berguna bagi pengambilan keputusan dalam rangka perbaikan kinerja tanpa meninggalkan prinsip keseimbangan biaya dan manfaat, efisiensi dan efektifitas.

Capaian Kinerja Organisasi BBPP Lembang dilakukan melalui pengukuran kinerja yang digunakan sebagai dasar untuk menilai keberhasilan atau kegagalan pelaksanaan program sesuai dengan tujuan dan sasaran yang telah ditetapkan dalam mewujudkan visi dan misi. Hasil pengukuran kinerja dilakukan berdasarkan dokumen revisi perjanjian kinerja (*performance agreement*) antara Kepala BBPP Lembang dengan Kepala BPPSDMP di dalam perjanjian kinerja.

Evaluasi kinerja Balai Besar Pelatihan Pertanian (BBPP) Lembang tidak hanya menganalisis perbandingan antara target dengan realisasi kinerja, namun secara sistematis juga mencari akar permasalahan atas pencapaian kinerja yang belum memenuhi harapan. Hal ini dilakukan sebagai bentuk upaya perbaikan kinerja BBPP Lembang sehingga peningkatan kinerja secara berkesinambungan (*continuous improvement*) dapat terwujud. Pencapaian kinerja BBPP Lembang pada tahun 2022 secara ringkas disajikan pada tabel 5.

Tabel 5.
Hasil Pengukuran Kinerja BBPP Lembang Tahun 2022
Berdasarkan Perjanjian Kinerja

No	Sasaran Kegiatan	Indikator	Target	Realisasi	%	Kategori
1	Meningkatnya kualitas sumberdaya manusia Pertanian melalui Pelatihan Vokasi Pertanian	Persentase SDM pertanian yang meningkat kapasitasnya	80 %	92,90%	116,13	Sangat Berhasil
2	Meningkatnya kualitas layanan penyelenggaraan pelatihan pertanian	Tingkat kepuasan peserta pelatihan terhadap penyelenggaraan pelatihan pertanian	3,92	3,93	100,26	Sangat Berhasil
3	Meningkatnya Nilai Reformasi Birokrasi BBPP Lembang	Nilai Penilaian Mandiri Pelaksanaan Reformasi Birokrasi Balai Besar Pelatihan Pertanian Lembang	33,75	34,95	103,56	Sangat Berhasil
4	Meningkatnya tata kelola anggaran BBPP Lembang	Nilai Kinerja Anggaran BBPP Lembang	90,40	86,16	95,31	Berhasil

Jumlah Pagu Anggaran DIPA yang tercantum dalam Lakin Triwulan III adalah sebesar Rp. 14.559.381.000,- kemudian direvisi (revisi 10) pada Triwulan IV Tanggal 1 Desember 2022 menjadi Rp.14.212.536.000,- Jumlah Realisasi DIPA Tahun 2022 adalah Rp.14.156.677.754,- atau sebesar 99,61%.

Berdasarkan 4 (empat) kegiatan indikator kinerja outcome, maka pencapaian masing-masing kegiatan indikator kinerja outcome tersebut adalah sebagai berikut :

- 1) Persentase SDM Pertanian yang meningkat kapasitasnya = 92,90% dari target 80% (target terpenuhi)
- 2) Tingkat kepuasan peserta pelatihan terhadap penyelenggaraan pelatihan pertanian = 3,93 skala-likert dari target 3,92 (target terpenuhi)

- 3) Nilai Penilaian Mandiri Pelaksanaan Reformasi Birokrasi Balai Besar Pelatihan Pertanian Lembang = 34,95 dari target 33,75 (target terpenuhi).
- 4) Persentase Nilai Kinerja Anggaran BBPP Lembang berdasarkan Nilai pada Aplikasi SMART Kemenkeu adalah 86,16 dari target sebesar 90,40 (target belum terpenuhi).

Secara totalitas realisasi fisik rata-rata capaian kinerja sudah tercapai. Hal ini dikarenakan capaian kinerja dihitung berdasarkan rata-rata pencapaian kegiatan. Tabel 8 di atas menunjukkan rata-rata persentase BBPP Lembang adalah 103,86% yaitu telah mencapai target "**Sangat Berhasil**". Khususnya pada indikator persentase SDM pertanian yang meningkat kapasitasnya dimana persentase pencapaian targetnya adalah 116,13% dan merupakan capaian target tertinggi dengan kategori "**Sangat Berhasil**". Indikator lainnya yang mencapai kategori "**Sangat Berhasil**" terdapat pada indikator (3) persentase penilaian mandiri pelaksanaan Reformasi Birokrasi BBPP Lembang 103,56% dan untuk indikator (2) persentase tingkat kepuasan peserta pelatihan terhadap penyelenggaraan pelatihan pertanian mencapai kategori "**Sangat Berhasil**" dengan nilai 100,51% sedangkan untuk indikator (4) Nilai Kinerja Anggaran BBPP Lembang mencapai kategori "**Berhasil**" dengan nilai capaian 95,15% atau belum mencapai target yang telah ditetapkan sebesar karena tidak tercapainya CRO atau target fisik dalam kegiatan sertifikasi dimana 2 orang tidak dapat mengikuti kegiatan tersebut karena sakit sehingga capaian fisik hanya mencapai 118 orang dari 120 orang peserta yang telah ditetapkan. Hal lainnya yang menyebabkan tidak tercapainya target fisik adalah ketidakhadiran 1 orang calon peserta pelatihan fungsional penyuluh pertanian ahli yang dilaksanakan dengan pola PNBP atau swadaya, dimana peserta tersebut mengundurkan diri.

Hasil pengukuran kinerja BBPP Lembang tahun 2022 dari target realisasi capaian kinerja pada masing-masing indikator sasaran adalah sebagai berikut :

1. Sasaran Kegiatan : Meningkatnya kualitas SDM Pertanian Melalui Pelatihan Vokasi

Indikator : Persentase SDM pertanian yang Meningkatkan kapasitasnya

Pada sasaran kegiatan “Meningkatnya kualitas SDM melalui pelatihan vokasi pertanian” diukur dengan menggunakan indikator kinerja kegiatan persentase SDM Pertanian yang meningkat kapasitasnya. Capaian Kinerja dengan Indikator Kinerja Sasaran Kegiatan (IKSK) “Persentase SDM pertanian yang meningkat kapasitasnya” tahun 2022 diambil dari peserta yang telah menerapkan materi yang diperoleh disaat mengikuti pelatihan.

Pada Tahun 2022 realisasi peserta pelatihan yang di biayai oleh anggaran DIPA Balai Besar Pelatihan Pertanian Lembang sebanyak 549 orang, baik aparatur maupun non aparatur dari target 550 orang. Dari jumlah peserta yang terealisasi sebanyak 549 orang, peserta yang telah menerapkan materi pelatihan sebanyak 510 orang, apabila dipersentasekan sebesar 92,90%. Perhitungan peserta yang telah menerapkan materi pelatihan pertanian dapat dilihat pada tabel 6.

Tabel 6.
Persentase Peserta Yang Telah Menerapkan Materi Pelatihan Pertanian Tahun 2022

Nama satker	Σ SDM pertanian yang menerapkan materi pelatihan	Σ SDM yang mengikuti pelatihan pertanian	%
1	2	3	4 = (2/3) x 100%
BBPP Lembang	510	549	92,90%

Untuk menghitung Persentase SDM pertanian yang meningkat kapasitasnya dihitung rata-rata dari :

$$\frac{(\sum \text{Persentase SDM pertanian yang menerapkan materi pelatihan})}{(\sum \text{Total SDM yang mengikuti pelatihan di BBPP Lembang})} \times 100\%$$

$$\frac{510}{549} \times 100\% = 92,90\%$$

Capaian persentase SDM pertanian yang meningkat kapasitasnya melalui penerapan materi inti pelatihan mencapai 92,90% dari target 80% dengan persentase capaian adalah 116,13% dengan kategori **Sangat Berhasil**.

2. **Sasaran Strategis** : **Meningkatnya kualitas layanan penyelenggaraan pelatihan pertanian**
Indikator : **Tingkat kepuasan peserta pelatihan terhadap penyelenggaraan pelatihan pertanian**

Nilai tingkat kepuasan peserta pelatihan terhadap penyelenggaraan pelatihan Tahun 2022 yaitu 3,93 dari target 3,92 dengan persentase capaian 100,26%.

Untuk menghitung persentase tingkat kepuasan peserta pelatihan terhadap penyelenggaraan pelatihan pertanian adalah sebagai berikut:

Nilai rata-rata kenyataan dari LP9 + konversi LP10

Capaian persentase tingkat kepuasan peserta terhadap penyelenggaraan pelatihan adalah 100,26% dengan kategori **Sangat Berhasil**.

3. Sasaran Strategis : Terwujudnya Birokrasi BBPP Lembang
Indikator : Nilai Penilaian Mandiri Pelaksanaan Reformasi Birokrasi Balai Besar Pelatihan Pertanian Lembang

Reformasi Birokrasi Balai Besar Pelatihan Pertanian Lembang yang efektif, efisien dan berorientasi pada layanan prima dengan Indikator Nilai Penilaian Mandiri Pelaksanaan Reformasi Birokrasi Balai Besar Pelatihan Pertanian Lembang target nilai sebesar 33,75.

Untuk menentukan Penilaian Mandiri Pelaksanaan Reformasi Birokrasi Balai Besar Pelatihan Pertanian Lembang, dilakukan dengan melihat hasil penilaian mandiri pelaksanaan reformasi birokrasi BBPP Lembang dengan memperhatikan nilai komponen perubahan reformasi birokrasi pada 8 area perubahan yaitu Manajemen Perubahan, Penataan Peraturan Perundang-Undangan, Penataan dan Penguatan Organisasi, Penataan Tatalaksana, Penataan Sistem Manajemen SDM, Penguatan Akuntabilitas, Penguatan Pengawasan, Peningkatan Kualitas Pelayanan Publik. Capaian Nilai Mandiri Pelaksanaan Reformasi Birokrasi Balai Besar Pelatihan Pertanian Lembang pada Tahun 2022 dengan *realisasi* jumlah nilai perolehan 34,95 setara dengan 103,56% dan ini melebihi target capaian yang telah ditentukan dengan kategori **Sangat Berhasil**.

4. Sasaran Strategis : Meningkatnya tata kelola anggaran BBPP Lembang
Indikator : Nilai Kinerja Anggaran BBPP Lembang

Nilai kinerja anggaran BBPP Lembang diambil dari Hasil evaluasi kinerja anggaran berdasarkan Peraturan Menteri Keuangan No. 195 tahun 2018 tentang monitoring dan evaluasi pelaksanaan anggaran belanja Kementerian negara/ Lembaga. Kementerian Keuangan

dalam pelaksanaannya menggunakan aplikasi berbasis website yaitu Aplikasi SMART (Sistem Monitoring dan Evaluasi Kinerja Terpadu), Aplikasi ini dibangun untuk melaksanakan pengukuran dan evaluasi kinerja yang mencakup Aspek Implementasi, Aspek Manfaat dan Aspek Konteks. Dengan rumus sebagai berikut:

$$NK = (I \times WI) + (CH \times WCH); \text{ dimana}$$
$$I = (P \times WP) + (K \times WK) + (PK \times WPK) + NE \times WE$$

- a. I = Nilai aspek Implementasi
- b. WI = Bobot aspek implementasi
- c. CH = Capaian hasil
- d. P = Penyerapan anggaran
- e. WP = Bobot penyerapan anggaran
- f. K = Konsistensi antara perencanaan dan implementasi
- g. WK = Bobot konsistensi antara perencanaan dan implementasi
- h. PK = Pencapaian keluaran
- i. WPK = Bobot pencapaian keluaran
- j. NE = Nilai efisiensi
- k. WE = Bobot efisiensi

Berdasarkan Grafik nilai SMART pada aplikasi SMART DJA dapat diketahui bahwa nilai kinerja BBPP Lembang berdasarkan aplikasi ini adalah sebesar 86,16 dari target 90,40 dengan kategori "**Berhasil**".

Hasil dari keempat sasaran indikator Perjanjian Kinerja Kepala Balai Besar Pelatihan Pertanian Lembang di atas didukung oleh Perjanjian Kinerja Kabag Umum. Selain capaian Kinerja Balai Besar Pelatihan Pertanian Lembang berdasarkan Sasaran Kinerja sesuai dengan Pejanjian Kinerja BBPP Lembang, dalam Lakin ini disampaikan juga capaian dari Output Kegiatan Pemantapan Sistem Pelatihan Pertanian Tahun 2022. Output Kegiatan Pemantapan Sistem Pelatihan tahun 2022 dapat dilihat pada Tabel.7 berikut ini:

Tabel 7.
Capaian Output Kegiatan Tahun 2022

Kegiatan	Output	Target	Realisasi	%	Kategori
Penguatan Penyelenggaraan Pelatihan Pertanian	Koordinasi	7	7	100,00	Berhasil
	Fasilitasi pembinaan Lembaga (P4S)	21	21	100,00	Berhasil
	Sarana Bidang Pertanian, Kehutanan dan Lingkungan Hidup (PNBP)	1	1	100,00	Berhasil Berhasil Berhasil
	Sertifikasi Profesi Bidang Pertanian	120	118	98,33	Berhasil
	Pelatihan bidang pertanian dan perikanan	550	549	99,82	Berhasil Berhasil Berhasil
	Layanan Perkantoran.	1	1	100,00	Berhasil

a. Koordinasi

Output dari kegiatan ini adalah 7 kegiatan yang terdiri dari :

Tabel 8.
Realisasi Kegiatan Koordinasi Tahun 2022

No	Rincian Kegiatan	Target	Realisasi
1.	Penyusunan Program dan Anggaran	1	1
2.	Penyusunan Renja, POK dan Pengawasan Pelaksanaan Kegiatan	1	1
3.	Pengembangan Jejaring Kerjasama Dalam dan Luar Negeri	1	1
4.	Penyusunan Lakin dan Laptah	1	1
5.	Sistem Pengendalian Internal (SPI)	1	1
6.	Koordinasi Penyelenggaraan, kelembagaan, dan ketenagaan	1	1
7.	Koordinasi Layanan Umum	1	1
	Jumlah	7	7

Persentase capaian pada kegiatan koordinasi adalah $(7/7) \times 100\% = 100,00\%$.

b. Fasilitasi Pembinaan Lembaga (P4S)

P4S merupakan salah satu kelembagaan pelatihan/permagangan petani yang tumbuh dan berkembang dari petani oleh petani dan untuk petani yang secara langsung berperan aktif dalam pembangunan pertanian di wilayahnya, dalam rangka meningkatkan peran dan kapasitas P4S sebagai pusat pembelajaran tani melalui kegiatan pelatihan/permagangan yang memenuhi standar/kaidah

kaidah proses belajar mengajar, Balai Besar Pelatihan Pertanian Lembang dan UPT Pelatihan Pertanian melaksanakan pembinaan dan bimbingan bagi pengelola P4S yang mencakup aspek kelembagaan, sarana prasarana, ketenagaan, penyelenggaraan pelatihan/ permagangan, pengembangan usaha agribisnis dan jejaring kerja. Output dari kegiatan ini adalah terfasilitasinya penumbuhan dan penguatan 21 (dua puluh satu) P4S berupa Bantuan Sarana Pendukung Pembelajaran dan Bantuan Pembinaan.

Persentase capaian kinerja Penumbuhan dan penguatan P4S adalah $(21/21) \times 100\% = 100,00\%$. Daftar P4S penerima, Daftar Barang dan harga serta BAST terlampir dalam laporan ini.

C. Sarana Bidang Pertanian, Kehutanan dan Lingkungan Hidup

BBPP Lembang selain menggunakan dana Rupiah Murni (RM) dalam melaksanakan tugas dan fungsinya, BBPP juga menggunakan dana PNPB. Kegiatan ini merupakan penerimaan negara bukan pajak yang di pungut melalui bendahara penerima. PNPB Meliputi Penerimaan Umum dan Penerimaan Fungsional dimana pada tahun 2022, penerimaan umum meliputi : pendapatan sewa gedung, asrama, bangunan, penerimaan kembali belanja pegawai TAYL, penerimaan kembali belanja barang TAYL, Pendapatan dari penjualan Peralatan dan Mesin; Pendapatan penyelesaian ganti kerugian negara terhadap pihak lain/pihak ketiga. Pendapatan

Fungsional meliputi: Pendapatan Penjualan hasil pertanian, perkebunan, peternakan dan budidaya; Pendapatan penggunaan sarana, prasarana sesuai dengan Tusi; Pendapatan pengembangan SDM lainnya/pelelatihan, Pendapatan penjualan hasil pertanian non Litbang lainnya, Pendapatan jasa tenaga kerja, pekerjaan dan informasi. Target penerimaan PNPB sebesar Rp.576.000.000,- Target dan realisasi penerimaan PNPB (%) Tahun 2022 sebagaimana tabel berikut:

Tabel 9.
Target dan Realisasi Penerimaan PNBPN Tahun 2022

No	Uraian/ Akun Pendapatan	TARGET	REALISASI	%
A.	PNBP FUNGSIONAL			
1	Pendapatan penjualan hasil pertanian, perkebunan, peternakan & budidaya	39.995.000	160.288.203	400,77%
2	Pendapatan penggunaan sapras sesuai dengan Tusi	378.435.000	397.613.000	105,07%
3	Pendapatan layanan pendidikan dan/atau pelatihan	154.570.000	147.030.000	95,12%
4	Pendapatan pengembangan sumber daya manusia lainnya	3.000.000	5.300.000	176,67%
	Jumlah	576.000.000	710.231.203	123,30%
B.	PNBP UMUM			
1	Pendapatan sewa rumah dinas/rumah negeri	PM	77.125.143	
2	Pendapatan dari pemidahtanganan BMN lainnya	PM	9.000.000	
3	Penerimaan kembali belanja pegawai TAYL	PM	2.401.394	
4	Penerimaan kembali belanja pegawai TAYL (Ralat Setoran Billing)	PM	15.649.500	
5	Pendapatan dan penjualan peralatan dan mesin	PM	73.305.000	
6	Pendapatan penyelesaian ganti kerugian negara terhadap pegawai negeri bukan bendahara atau pejabat lain	PM	7.300.000	
7	Pendapatan penyelesaian ganti kerugian negara terhadap pihak lain/pihak ke 3	PM	11.202.262	
	Jumlah	0	195.983.299	
	Total	576.000.000	906.214.502	157,33

Pada Tahun 2022 realisasi penerimaan PNBPN sebesar Rp.906.214.502,- dari target Rp. 576.000.000,-, dengan capaian

157,33%. Sementara untuk penggunaan PNPB bagi pengadaan sarana pelatihan sesuai target DIPA sebesar Rp. 385.360.000,- terealisasi Rp. 384.467.000 atau sebesar 99,77%.

d. Sertifikasi Profesi dan SDM

Tabel 10.
Data Sertifikasi Tahun 2022

No.	Nama Kegiatan	Jumlah Peserta	Kompeten	Tidak Kompeten
1.	Sertifikasi Bidang Pertanian	118	118	-
Jumlah			118	-

Persentase capaian kinerja Pelatihan Sertifikasi Profesi Bidang Pertanian dihitung dengan :

$$\frac{(\sum \text{SDM pertanian yang lulus uji sertifikasi profesi})}{\sum \text{total SDM yang mengikuti sertifikasi profesi}} \times 100\%$$

$$\frac{118}{118} \times 100\% = 100\%$$

Capaian kinerja Pelatihan Sertifikasi Profesi dan SDM berdasarkan peserta yang mengikuti Pelatihan Sertifikasi sudah mencapai 100% tetapi apabila dilihat dari Rancangan Rencana awal/target, belum mencapai target karena terdapat selisih sebanyak 2 orang dari target 120 orang. Hal ini disebabkan karena 2 orang calon peserta tersebut sakit sehingga realisasi peserta sertifikasi adalah 118 orang atau sebanyak 98,33% dari target sebanyak 120 orang Tahun 2022.

e. Pelatihan Bidang Pertanian dan Perikanan

Pelatihan bidang pertanian dan perikanan mendukung program Super prioritas dan program prioritas pembangunan pertanian khususnya Badan Penyuluhan dan Pengembangan Sumberdaya Manusia Pertanian (BPPSDMP) yang dilaksanakan oleh Balai Besar Pelatihan Pertanian Lembang berupa (1) Pelatihan Teknis Tematik

dalam Mendukung Food Estate; (2) Pelatihan Fungsional; (3) Pelatihan Vokasi Komoditas Hortikultura; (4) Pelatihan Komoditas Hortikultura. Output dari kegiatan ini adalah terlatihnya 550 orang aparatur dan non aparatur.

Tabel 11.
Data Pelatihan Tahun 2022

No	Kegiatan	Jumlah	Satuan
A	Pelatihan Vokasi Pertanian bagi Aparatur	129	Orang
1	Pelatihan Fungsional Penyuluh Pertanian Ahli (1 Angk, 30 org, 21 Hr)	30	Orang
2	Training of trainers (TOT) Smart Farming dan Digitalisasi Pertanian (1 Angk, 60 Org, 3 Hr)	60	Orang
3	Pelatihan Fungsional Penyuluh Ahli (PNBP) (1 Angk, 40 Org, 21 Hr)	39	Orang
B	Pelatihan Pertanian bagi Non Aparatur	420	Orang
1	Pelatihan Vokasi Budidaya Bawang Merah (1 Angk, 30 Org, 7 Hr)	30	Orang
2	Pelatihan Vokasi Budidaya Cabai Merah (1 Angk, 30 Org, 7 Hr)	30	Orang
3	Pelatihan Vokasi Pasca Panen dan Pengolahan Hasil Buah dan Sayur (1 Angk, 30 Org, 7 Hr)	30	Orang
4	Pelatihan Kewirausahaan (1 Angk, 30 Org, 7 Hr)	30	Orang
5	Pelatihan Tematik (9 Angk, 270 Org, 3 Hr)	270	Orang
6	Pelatihan Agribisnis Sayuran (1 Angk, 30 Org, 3 Hr)	30	Orang
	Total	549	Orang

Persentase capaian kinerja Pelatihan mendukung komoditas strategis pertanian adalah $(549/550) \times 100\% = 99,82\%$.

f. Layanan Perkantoran

Balai Besar Pelatihan Pertanian Lembang sebagai Unit Pelaksana Teknis (UPT) BPPSDMP merupakan lembaga pelaksana kegiatan pelatihan. Didalam penyelenggaraan Pelatihan didukung pegawai, diantaranya adalah widyaiswara sebagai bagian dari tenaga pelatihan, disamping itu didukung pula dengan sarana prasarana yang memadai antara lain bangunan utama dan penunjang, transportasi (kendaraan), alat komunikasi, alat laboratorium, sarana olah raga dan lain lain.

Sarana dan prasarana tersebut diperlukan untuk mendukung

tupoksi Unit Pelaksana Teknis (UPT) Balai Besar Pelatihan Pertanian Lembang, yaitu menyelenggarakan pelatihan dan pengajaran, penyelenggaraan pengabdian kepada masyarakat, menyelenggarakan penelitian, dan menyelenggarakan administrasi perkantoran.

Konsekuensi logis dari tupoksi tersebut, harus tersedia anggaran untuk operasional baik untuk menggaji pegawai, pemeliharaan sarana prasarana, pengadaan peralatan/bahan rutin dan operasional perkantoran lainnya seperti jasa listrik, air, telepon, internet dan lain-lain. Output dari kegiatan ini adalah terbayarnya gaji dan tunjangan pegawai serta operasional perkantoran. Persentase capaian kinerja Layanan Perkantoran adalah $(1/1) \times 100\% = 100\%$. Apabila dilihat dari anggaran, kegiatan layanan perkantoran telah terealisasi sebesar Rp. 10.611.358.286,- dari pagu Rp. 10.640.681.000,- atau 99,72%.

2. Perbandingan Kinerja BBPP Lembang TA. 2021 dengan TA. 2022

Perbandingan kinerja Balai Besar Pelatihan Pertanian (BBPP) Lembang baik dari segi serapan anggaran maupun rata-rata capaian IKU dapat dijelaskan melalui tabel berikut :

Tabel 12.
Perbandingan Kinerja TA. 2021 dengan TA. 2022

No	Uraian	Tahun	
		2021	2022
1	Anggaran (Rp)		
	• Pagu (Rp)	23.253.331.000	14.212.536.000
	• Realisasi Bruto (Rp)	22.419.873.080 (96,27%)	14.156.677.754 (99,61%)
	• Realisasi Netto (Rp)	22.386.679.741 (96,27%)	14.140.666.896 (99,49%)
2	Prosentase Rata-rata Capaian IKU	101,82 % (Sangat Berhasil)	103,82 % (Sangat Brhasil)

3. Perbandingan Capaian Perjanjian Kinerja BBPP Lembang

Capaian Indikator Kinerja yang telah diperjanjikan pada Perjanjian Kinerja Tahun 2022 jika diuraikan atau dibandingkan capaiannya pada setiap Triwulan dan dibandingkan dengan capaian IKU tahun sebelumnya dapat diuraikan sebagai berikut:

Tabel 13.
Capaian Perjanjian Kinerja
Triwulan I, II, III, dan IV Tahun 2022

No	Sasaran Strategis	Indikator Kinerja	Satuan	Target	Realisasi			
					TW I	TW II	TW III	TW IV
1	Meningkatnya Kualitas Sumber Daya Manusia dan Kelembagaan Petani Nasional	Persentase SDM Pertanian yang meningkat kapasitasnya	%	80,00	93,54	93,54	92,79	92,90
2	Meningkatnya kualitas layanan penyelenggaraan pelatihan pertanian	Tingkat kepuasan peserta terhadap penyelenggaraan pelatihan	Nilai	3,92	3,92	3,93	3,93	3,93
3	Meningkatnya Nilai Reformasi Birokrasi BBPP Lembang	Nilai Penilaian Mandiri Pelaksanaan Reformasi Birokrasi Balai Besar Pelatihan Pertanian Lembang	Nilai	33,75	34,57	34,57	34,57	34,95
4	Meningkatnya tata kelola anggaran BBPP Lembang	Nilai Kinerja Anggaran BBPP Lembang	Nilai	90,40	49,17	52,01	66,21	86,16

Tabel 14.
Perbandingan Capaian Perjanjian Kinerja
Tahun 2021 dengan Tahun 2022

No	Sasaran Strategis	Indikator Kinerja	Satuan	2021			2022		
				Target	Realisasi	%	Target	Realisasi	%
1	Meningkatnya Kualitas Sumber Daya Manusia dan Kelembagaan Petani Nasional	Persentase SDM Pertanian yang meningkat kapasitasnya	%	75	80,11	106,81	80,00	92,90	116,13
2	Meningkatnya kualitas layanan penyelenggaraan pelatihan pertanian	Tingkat kepuasan peserta terhadap penyelenggaraan pelatihan	Skala Likert	3,91	3,96	101,28	3,92	3,93	100,26

3	Meningkatnya Nilai Reformasi Birokrasi BBPP Lembang	Nilai Penilaian Mandiri Pelaksanaan Reformasi Birokrasi Balai Besar Pelatihan Pertanian Lembang	Nilai	33,50	34,57	103,19	33,75	34,95	103,56
4	Meningkatnya tata kelola anggaran BBPP Lembang	Nilai Kinerja Anggaran BBPP Lembang	Nilai	90,20	86,58	95,99	90,40	86,16	95,31
			Rata-rata			101,82			103,82

4. Analisis Penyebab Keberhasilan/Kegagalan atau Peningkatan/Penurunan Kinerja serta Alternatif dan Solusi Analisis Keberhasilan/Kegagalan Pencapaian Kinerja

- 1) Capaian kinerja untuk Persentase SDM Pertanian yang meningkat kapasitasnya adalah 92,90% dari target 80% sehingga persentase capaian sebesar 116,13% (kategori sangat berhasil), hasil analisa penyebab keberhasilan kinerja adalah:
 - Sosialisasi secara simultan terkait tata cara penggunaan aplikasi EPIK terhadap para peserta terkait penerapan materi yang akan diterapkan di tempat asal para alumni peserta.
 - Untuk pelatihan tematik yang dilaksanakan diluar Balai, panitia yang bertugas dibekali pengetahuan/ informasi terkait monitoring dan evaluasi khususnya dalam peningkatan nilai dan kedisiplinan.
- 2) Capaian Kinerja Tingkat Kepuasan peserta pelatihan terhadap penyelenggaraan pelatihan pertanian adalah 3,93 dari target 3,92 sehingga persentase capaian kinerja sebesar 100,26% (kategori Sangat Berhasil), hasil analisis penyebab keberhasilan adalah:
 - Pelaksanaannya sesuai dengan apa yang sudah direncanakan karena sesuai dengan prosedur kegiatan dimulai dengan rapat persiapan disetiap kegiatan pelatihan.
 - Sosialisasi tentang pelaksanaan kegiatan pelatihan kepada Instansi yang terlibat dengan kegiatan.
 - Koordinasi yang baik antara panitia, widyaiswara dan pihak

- penyelenggara terkait model tes awal dan akhir, metode pembelajaran, penekanan kedisiplinan serta kerjasama antar peserta sehingga peserta lebih paham dengan materi yang ada dan kedisiplinan pelatihan sehingga target penerapan materi tercapai.
- Pelayanan prima yang diberikan oleh panitia kepada para peserta.
- 3) Capaian kinerja untuk indikator nilai penilaian mandiri pelaksanaan reformasi birokrasi BBPP Lembang adalah 34,95 dari target 33,75, sehingga persentase capaian sebesar 103,56% (kategori sangat berhasil), hasil analisis penyebab keberhasilan kinerja adalah:
- Karena sebagian besar pegawai telah menerapkan dengan baik nilai budaya kerja Kementerian Pertanian, yaitu: komitmen, keteladanan, profesionalisme, integritas dan disiplin (KKPID).
- 4) Capaian Kinerja untuk indikator Nilai kinerja anggaran BBPP Lembang yang berdasarkan pada Sistem Monitoring dan Evaluasi Kinerja Tepadu Kementerian Keuangan Direktorat Jenderal Anggaran berbasis website, BBPP Lembang memperoleh nilai 86,16 dari target 90,40 dengan persentase capaian sebesar 95,31% kategori Berhasil, hasil analisa penyebab capaian kinerja tersebut adalah:
- Tidak tercapainya CRO atau target fisik dalam kegiatan sertifikasi dimana 2 orang tidak dapat mengikuti kegiatan tersebut karen sakit sehingga capaian fisik hanya mencapai 118 orang dari 120 orang peserta yang telah ditetapkan. Hal lainnya yang menyebabkan tidak tercapainya target fisik adalah ketidakhadiran 1 orang calon peserta pelatihan fungsional penyuluh pertanian ahli yang dilaksanakan dengan pola PNBP atau swadaya, dimana peserta tersebut mengundurkan diri. Selain itu nilai efisiensi yang rendah karena realisasi atau serapan relatif sesuai dengan pagu yang telah ditetapkan turut memberikan dampak terhadap capaian nilai kinerja anggaran secara keseluruhan.

5. Analisis Atas Efisiensi Penggunaan Sumberdaya (SMART)

Penggunaan sumberdaya yang dapat dihitung tingkat efisiensinya adalah penggunaan sumberdaya anggaran. Selain jumlah sumberdaya manusia yang berada dalam unit kerja, sumberdaya anggaran merupakan hal penting yang diperlukan dalam pelaksanaan kegiatan untuk mendukung tugas dan fungsi kerja. Capaian Realisasi Anggaran BBPP Lembang tahun 2022 sebesar Rp. 14.156.677.754,- atau sebesar 99,61% brutto dan Rp. 141.140.666.896,- (99,49%) netto dari pagu anggaran sebesar Rp. 14.212.536.000,- jika dikaitkan dengan analisis efisiensi sumberdaya anggaran, yang mengacu kepada peraturan Menteri Keuangan Nomor 249 tahun 2011 tentang pengukuran dan evaluasi kinerja atas pelaksanaan rencana kerja dan anggaran Kementerian Negara/ Lembaga (PMK 249/2011), capaian kinerja pelaksanaan anggaran BBPP Lembang tahun 2022 pada gambar grafik berikut ini:

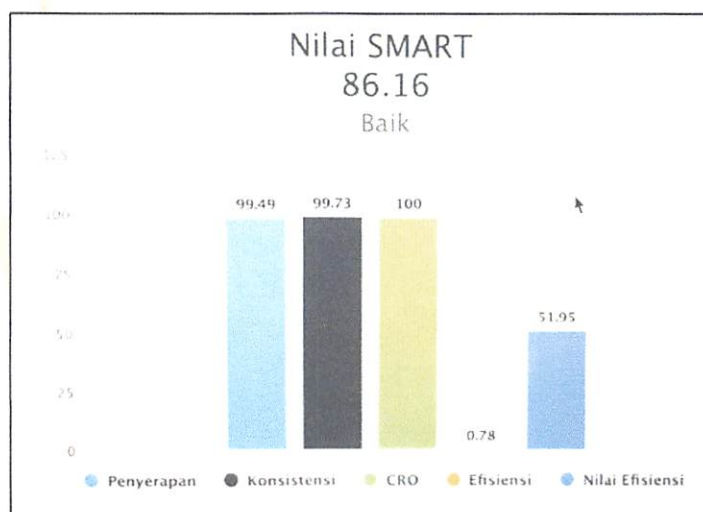

Gambar 4. Grafik Nilai SMART BBPP Lembang Pada Aplikasi SMART DJA

Berdasarkan Gambar 4, grafik di atas dapat menunjukkan bahwa:

- 1) Presentase pencapaian kinerja dalam hal penyerapan anggaran BBPP Lembang cukup optimal mencapai 99,49.
- 2) Persentase pencapaian kinerja dalam hal konsistensi,

berdasarkan Rencana Penarikan Dana (RPD) pada halaman lembar III DIPA dengan realisasi anggaran BBPP Lembang telah mencapai 99,73.

- 3) Persentase capaian Realisasi Output (CRO) BBPP Lembang sudah optimal mencapai 100,00.
- 4) Pencapaian kinerja dalam hal efisiensi adalah 0,78 dapat diartikan bahwa realisasi relatif sesuai dengan perencanaan terlebih jika memperhatikan realisasi anggaran pada setiap kegiatan yang melebihi 90% secara rata-rata.

C. Realisasi Anggaran BBPP Lembang Tahun 2022

Berdasarkan alokasi anggaran Balai Besar Pelatihan Pertanian Lembang Tahun 2022, pagu anggaran yang digunakan untuk mewujudkan kinerja organisasi adalah Rp. 14.212.536.000,- Realisasi penyerapan anggaran pada masing- masing program sampai dengan Triwulan IV adalah sebesar Rp 14.156.677.754,- atau 99,61%. Untuk kegiatan strategis dan kegiatan pendukung secara rinci sesuai realisasi anggaran sebagai berikut :

Tabel 15.
Realisasi Anggaran Tahun 2022
Balai Besar Pelatihan Pertanian Lembang

No	Program/Kegiatan	Pagu	Realisasi	%
1	Koordinasi	800.000.000	797.811.196	99,73
2	Fasilitasi dan Pembinaan Lembaga	540.600.000	537.258.100	99,38
3	Sarana bidang pertanian, kehutanan dan lingkungan hidup	385.360.000	384.467.000	99,77
4	Sertifikasi Profesi dan SDM	385.374.000	384.469.000	99,77
5	Pelatihan bidang pertanian dan perikanan	1.460.521.000	1.441.314.172	98,68
6	Layanan perkantoran	10.640.681.000	10.611.358.286	99,72
	TOTAL	14.212.536.000	14.156.677.754	99,61

Tabel 15 menunjukkan bahwa presentase capaian realisasi pagu anggaran BBPP Lembang pada tahun 2022 pada Kegiatan Koordinasi, Fasilitasi dan Pembinaan Lembaga, Sarana Bidang Pertanian, Kehutanan dan lingkungan hidup, Sertifikasi Profesi dan SDM, Pelatihan Bidang Pertanian dan Perikanan dan Layanan perkantoran yaitu sebesar 99,61% dan realisasi tertinggi yaitu pada kegiatan Sertifikasi Profesi dan SDM dan Sarana Bidang Pertanian yaitu masing-masing sebesar 99,77% sedangkan terendah terdapat pada kegiatan Fasilitasi dan Pembinaan Lembaga yaitu sebesar 99,38%.

D. Kinerja Lainnya

1. BBPP Lembang selain menggunakan dana Rupiah Murni (RM) dalam melaksanakan tugas dan fungsinya, BBPP juga menggunakan dana PNPB. Kegiatan ini merupakan penerimaan negara bukan pajak yang di pungut melalui bendahara penerima. PNPB Meliputi Penerimaan Umum dan Penerimaan Fungsional dimana pada tahun 2022, Penerimaan Umum Meliputi: Pendapatan Sewa Gedung, Asrama, Bangunan & gudang; Penerimaan kembali belanja pegawai TAYL; Penerimaan kembali belanja barang TAYL; Pendapatan dari penjualan Peralatan dan Mesin; Pendapatan penyelesaian ganti kerugian negara terhadap pihak lain/pihak ketiga. Pendapatan Fungsional meliputi: Pendapatan Penjualan hasil pertanian, perkebunan, peternakan dan budidaya; Pendapatan penggunaan sarana, prasarana sesuai dengan Tusi; Pendapatan pengembangan SDM lainnya (Pelatihan), Pendapatan penjualan hasil pertanian non Litbang lainnya, Pendapatan jasa tenaga kerja, pekerjaan dan informasi.
Target penerimaan PNPB sebesar Rp. 576.000.000,- dan terealisasikan sebesar Rp. 906.214.502,-, atau sebesar 157,33%. Capaian kinerja penerimaan PNPB (%) tahun 2022 sebagaimana tabel berikut :

Tabel 16.
Target dan Realisasi Penerimaan PNBП Tahun 2022

No	Uraian/ Akun Pendapatan	TARGET	REALISASI	%
A.	PNBP FUNGSIONAL			
1	Pendapatan penjualan hasil pertanian, perkebunan, peternakan & budidaya	39.995.000	160.288.203	400,77%
2	Pendapatan penggunaan sapras sesuai dengan Tusi	378.435.000	397.613.000	105,07%
3	Pendapatan layanan pendidikan dan/atau pelatihan	154.570.000	147.030.000	95,12%
4	Pendapatan pengembangan sumber daya manusia lainnya	3.000.000	5.300.000	176,67%
	Jumlah	576.000.000	710.231.203	123,30%
B.	PNBP UMUM			
1	Pendapatan sewa rumah dinas/rumah negeri	PM	77.125.143	
2	Pendapatan dari pemidahtanganan BMN lainnya	PM	9.000.000	
3	Penerimaan kembali belanja pegawai TAYL	PM	2.401.394	
4	Penerimaan kembali belanja pegawai TAYL (Ralat Setoran Billing)	PM	15.649.500	
5	Pendapatan dan penjualan peralatan dan mesin	PM	73.305.000	
6	Pendapatan penyelesaian ganti kerugian negara terhadap pegawai negeri bukan bendahara atau pejabat lain	PM	7.300.000	
7	Pendapatan penyelesaian ganti kerugian negara terhadap pihak lain/pihak ke 3	PM	11.202.262	
	Jumlah	0	195.983.299	
	Total	576.000.000	906.214.502	157,33

2. Dalam pelaksanaan tugas dan fungsi pengembangan sumber daya manusia (SDM) pertanian, BBPP Lembang mendapat dukungan pendanaan dari APBN dengan sumber yang terbatas. Untuk mengurangi ketergantungan dari APBN dan meningkatkan jumlah dan jenis pelatihan perlu dipertimbangkan peluang yang masih sangat terbuka baik yang berasal dari sektor pertanian maupun sektor lainnya, diantaranya melalui kegiatan kerjasama. Tujuan kerjasama yang saling berkaitan satu sama lain yang tidak terlepas dari tugas pokok dan fungsi yang diemban oleh BBPP Lembang.

Pada Tahun 2022, BBPP Lembang telah melakukan beberapa kerjasama baik berupa penyelenggaraan pelatihan, ketenagaan, kunjungan, pemanfaatan sarana dan prasarana, magang PKL siswa/ mahasiswa dan study Banding dengan jumlah total sebanyak 9.880 orang. Berikut Kerjasama yang dilakukan di BBPP Lembang pada tahun 2022, disajikan dalam tabel 15 berikut ini.

Tabel 17
Kerjasama di BBPP Lembang Tahun 2022

No	Jenis Kerjasama	Jumlah (orang)
1	Penyelenggaraan Pelatihan	866
2	Ketenagaan	89
3	Kunjungan	4.361
4	Pemanfaatan Teknologi dan Informasi	4.401
5	Studi Banding	70
6	Magang PKL Siswa/ Mahasiswa	227
7	Kerjasama Sarana dan Prasarana	3.918
	TOTAL	13.932

Kerjasama yang dilakukan oleh BBPP Lembang merupakan suatu hubungan antara BBPP Lembang dengan Lembaga lain yang saling

bekerjasama, baik antar Kementerian Pertanian maupun diluar Kementerian Pertanian, yang didasarkan pada kebutuhan dan keuntungan masing-masing sesuai dengan tugas pokok dan fungsi BBPP Lembang. Kerjasama yang merupakan bentuk hubungan antara beberapa pihak yang saling berinteraksi untuk mencapai tujuan bersama, dalam hal ini peningkatan kualitas SDM Pertanian.

3. Dalam pelaksanaan tugas dan fungsi pengembangan sumber daya manusia (SDM) pertanian, BBPP Lembang mendapat prestasi Kerja pada tahun 2022, disajikan dalam tabel 18 berikut ini.

Tabel 18
Prestasi Kerja Tahun 2022

No	Prestasi
1	Piagam dan Plakat UPT Kementan Pertanian dengan Viewers terbanyak dan menjadi koordinator Penyelenggaraan program Reguler maksimum.
2	Piagam Penghargaan abdikaitani Kategori Unit Kerja Pelayanan Berprestasi Madya atas Upaya Meningkatkan Pelayanan Kepada Publik.
3	Sertifikat Penghargaan dari MURI sebagai Penyelenggara Pelatihan Sejuta Petani dan Penyuluh, serial Pelatihan Petani dan Penyuluh Peserta Terbanyak.
4	Meraih Sertifikat ISO 9001:2015 tentang Sistem manajemen Mutu dari Lembaga Sertifikasi PT. Enhaii 186.

Sedangkan lingkungan strategis eksternal yang menjadi tantangan bagi BBPP Lembang saat ini dan masa yang akan datang adalah:

1. Persaingan atau kompetisi dalam kompetensi dan kualitas/kredibilitas dengan lembaga-lembaga pelatihan sejenis, baik sesama lembaga pelatihan pemerintah, swasta maupun lembaga pelatihan milik masyarakat;
2. Penguasaan teknologi dan manajemen kelembagaan yang terus berkembang untuk dapat mempertahankan dan meningkatkan eksistensi, kualitas, dan kredibilitas lembaga serta meningkatkan efektivitas dan efisiensi pelatihan;
3. Peningkatan kemampuan dan etos kerja pegawai BBPP Lembang secara berkala dan berkesinambungan dalam upaya terus mempertahankan dan meningkatkan eksistensi lembaga;
4. Peningkatan kemampuan melahirkan inovasi-inovasi baru, utamanya dalam bidang pelatihan dan bisnis pertanian;
5. Peningkatan kompetensi dan kapasitas BBPP Lembang menjadi lembaga pelatihan internasional, lembaga bisnis dan pencetak wirausahawan pertanian.

Menyikapi kondisi permasalahan yang masih terjadi tersebut, maka langkah antisipasi yang harus dilakukan terkait dengan lingkungan strategis adalah :

1. Menyusun prioritas perbaikan atau peningkatan kualitas sarana prasarana balai;
2. Meningkatkan upaya promosi dan kerjasama untuk dapat mengatasi keterbatasan anggaran pelatihan;
3. Mengembangkan kompetensi pegawai secara terus menerus;
4. Meningkatkan penguasaan teknologi dan inovasi pelatihan pertanian.



LAMPIRAN 1

PERJANJIAN KINERJA TAHUN 2023



KEMENTERIAN PERTANIAN
BADAN PENYULUHAN DAN PENGEMBANGAN SUMBER DAYA MANUSIA PERTANIAN

JALAN HARSONO RM NOMOR 3, RAGUNAN PASAR MINGGU, JAKARTA 12550 KOTAK POS 7214/JKSPM
TELEPON (021) 7815380 - 7815480, FAKSIMILE (021) 7804386
SITUS : www.bppsdp.pertanian.go.id

PERJANJIAN KINERJA TAHUN 2022

Dalam rangka mewujudkan manajemen pemerintahan yang efektif, transparan, dan akuntabel serta berorientasi pada hasil, kami yang bertandatangan di bawah ini:

Nama : Ajat Jatnika
Jabatan : Kepala Balai Besar Pelatihan Pertanian Lembang

selanjutnya disebut pihak pertama

Nama : Dedi Nursyamsi
Jabatan : Kepala Badan Penyuluhan dan Pengembangan Sumber Daya Manusia Pertanian

selaku atasan langsung pihak pertama, selanjutnya disebut pihak kedua

Pihak pertama berjanji akan mewujudkan target kinerja yang seharusnya sesuai lampiran perjanjian ini, dalam rangka mencapai target kinerja jangka menengah seperti yang telah ditetapkan dalam dokumen perencanaan. Keberhasilan dan kegagalan pencapaian target kinerja tersebut menjadi tanggung jawab kami.

Pihak kedua akan melakukan supervisi yang diperlukan serta akan melakukan evaluasi terhadap capaian kinerja dari perjanjian ini dan mengambil tindakan yang diperlukan dalam rangka pemberian penghargaan dan sanksi.

Lembang, 24 November 2021

Pihak Pertama,

Ajat Jatnika

Pihak Kedua,

Dedi Nursyamsi

**PERJANJIAN KINERJA TAHUN 2022
BALAI BESAR PELATIHAN PERTANIAN LEMBANG**

NO	SASARAN KEGIATAN	INDIKATOR KINERJA SASARAN KEGIATAN	TARGET
1.	Meningkatnya kualitas sumberdaya manusia pertanian melalui pelatihan vokasi pertanian	1. Persentase SDM pertanian yang meningkat kapasitasnya	80 %
2.	Meningkatnya kualitas layanan penyelenggaraan pelatihan pertanian	2. Tingkat kepuasan peserta pelatihan terhadap penyelenggaraan pelatihan pertanian	3.92 skala-likert
3.	Terwujudnya Birokrasi BBPP Lembang yang Efektif, Efisien, dan Berorientasi pada Layanan Prima	3. Nilai PMPRB BBPP Lembang	33.75 Nilai
4.	Meningkatnya tata kelola anggaran BBPP Lembang	4. Nilai Kinerja Anggaran BBPP Lembang	90.40 Nilai

NO	Kegiatan	Anggaran
1.	Penyelenggaraan Pelatihan Vokasi Pertanian	Rp. 3.808.820.000
2.	Dukungan Manajemen dan Dukungan Teknis Lainnya BPPSDMP	Rp. 10.416.660.000
Jumlah		Rp. 14.225.480.000

Lembang, 24 November 2021

Kepala Badan,

Dedi Nursyamsi

Kepala Balai,

Ajat Jatnika



PERJANJIAN KINERJA TAHUN 2022

Dalam rangka mewujudkan manajemen pemerintahan yang efektif, transparan, dan akuntabel serta berorientasi pada hasil, kami yang bertandatangan di bawah ini:

Nama : Ajat Jatnika
Jabatan : Kepala Balai Besar Pelatihan Pertanian Lembang

selanjutnya disebut pihak pertama

Nama : Dedi Nursyamsi
Jabatan : Kepala Badan Penyuluhan dan Pengembangan Sumber Daya Manusia Pertanian

selaku atasan langsung pihak pertama, selanjutnya disebut pihak kedua

Pihak pertama berjanji akan mewujudkan target kinerja yang seharusnya sesuai lampiran perjanjian ini, dalam rangka mencapai target kinerja jangka menengah seperti yang telah ditetapkan dalam dokumen perencanaan. Keberhasilan dan kegagalan pencapaian target kinerja tersebut menjadi tanggung jawab kami.

Pihak kedua akan melakukan supervisi yang diperlukan serta akan melakukan evaluasi terhadap capaian kinerja dari perjanjian ini dan mengambil tindakan yang diperlukan dalam rangka pemberian penghargaan dan sanksi.

Lembang, 31 Maret 2022

Pihak Kedua,

Pihak Pertama,



Dedi Nursyamsi

Ajat Jatnika

**PERJANJIAN KINERJA TAHUN 2022
BALAI BESAR PELATIHAN PERTANIAN LEMBANG**

NO	SASARAN KEGIATAN	INDIKATOR KINERJA SASARAN KEGIATAN	TARGET
1.	Meningkatnya kualitas sumberdaya manusia pertanian melalui pelatihan vokasi pertanian	1. Persentase SDM pertanian yang meningkat kapasitasnya	80 %
2.	Meningkatnya kualitas layanan penyelenggaraan pelatihan pertanian	2. Tingkat kepuasan peserta pelatihan terhadap penyelenggaraan pelatihan pertanian	3.92 skala-likert
3.	Terwujudnya Birokrasi BBPP Lembang yang Efektif, Efisien, dan Berorientasi pada Layanan Prima	3. Nilai PMPRB BBPP Lembang	33.75 Nilai
4.	Meningkatnya tata kelola anggaran BBPP Lembang	4. Nilai Kinerja Anggaran BBPP Lembang	90.40 Nilai

NO	Kegiatan	Anggaran
1.	Penyelenggaraan Pelatihan Vokasi Pertanian	Rp. 3.850.005.000
2.	Dukungan Manajemen dan Dukungan Teknis Lainnya BPPSDMP	Rp. 10.416.660.000
Jumlah		Rp. 14.266.665.000

Lembang, 31 Maret 2022

Kepala Badan,

Kepala Balai,

Dedi Nursyamsi

Ajat Jatnika



PERJANJIAN KINERJA TAHUN 2022

Dalam rangka mewujudkan manajemen pemerintahan yang efektif, transparan, dan akuntabel serta berorientasi pada hasil, kami yang bertandatangan di bawah ini:

Nama : Ajat Jatnika
Jabatan : Kepala Balai Besar Pelatihan Pertanian Lembang

selanjutnya disebut pihak pertama

Nama : Dedi Nursyamsi
Jabatan : Kepala Badan Penyuluhan dan Pengembangan Sumber Daya Manusia Pertanian

selaku atasan langsung pihak pertama, selanjutnya disebut pihak kedua

Pihak pertama berjanji akan mewujudkan target kinerja yang seharusnya sesuai lampiran perjanjian ini, dalam rangka mencapai target kinerja jangka menengah seperti yang telah ditetapkan dalam dokumen perencanaan. Keberhasilan dan kegagalan pencapaian target kinerja tersebut menjadi tanggung jawab kami.

Pihak kedua akan melakukan supervisi yang diperlukan serta akan melakukan evaluasi terhadap capaian kinerja dari perjanjian ini dan mengambil tindakan yang diperlukan dalam rangka pemberian penghargaan dan sanksi.

Lembang, 11 Juli 2022

Pihak Kedua,

Pihak Pertama,

Dedi Nursyamsi

Ajat Jatnika

**PERJANJIAN KINERJA TAHUN 2022
BALAI BESAR PELATIHAN PERTANIAN LEMBANG**

NO	SASARAN KEGIATAN	INDIKATOR KINERJA SASARAN KEGIATAN	TARGET
1.	Meningkatnya kualitas sumberdaya manusia pertanian melalui pelatihan vokasi pertanian	1. Persentase SDM pertanian yang meningkat kapasitasnya	80 %
2.	Meningkatnya kualitas layanan penyelenggaraan pelatihan pertanian	2. Tingkat kepuasan peserta pelatihan terhadap penyelenggaraan pelatihan pertanian	3.92 skala-likert
3.	Terwujudnya Birokrasi BBPP Lembang yang Efektif, Efisien, dan Berorientasi pada Layanan Prima	3. Nilai PMPRB BBPP Lembang	33.75 Nilai
4.	Meningkatnya tata kelola anggaran BBPP Lembang	4. Nilai Kinerja Anggaran BBPP Lembang	90.40 Nilai

NO	Kegiatan	Anggaran
1.	Penyelenggaraan Pelatihan Vokasi Pertanian	Rp. 3.850.005.000
2.	Dukungan Manajemen dan Dukungan Teknis Lainnya BPPSDMP	Rp. 10.709.376.000
Jumlah		Rp. 14.559.381.000

Lembang, 11 Juli 2022

Kepala Badan,

Dedi Nursyamsi

Kepala Balai,

Ajat Jatnika



KEMENTERIAN PERTANIAN
BADAN PENYULUHAN DAN PENGEMBANGAN SUMBER DAYA MANUSIA PERTANIAN

JALAN HARSONO RM NOMOR 3, RAGUNAN PASAR MINGGU, JAKARTA 12550 KOTAK POS 7214/JKSPM
TELEPON (021) 7815380 - 7815480, FAKSIMILE (021) 7804386
SITUS : www.bpsdmp.pertanian.go.id

PERJANJIAN KINERJA TAHUN 2022

Dalam rangka mewujudkan manajemen pemerintahan yang efektif, transparan, dan akuntabel serta berorientasi pada hasil, kami yang bertandatangan di bawah ini:

Nama : Ajat Jatnika
Jabatan : Kepala Balai Besar Pelatihan Pertanian Lembang

selanjutnya disebut pihak pertama

Nama : Dedi Nursyamsi
Jabatan : Kepala Badan Penyuluhan dan Pengembangan Sumber Daya Manusia Pertanian

selaku atasan langsung pihak pertama, selanjutnya disebut pihak kedua

Pihak pertama berjanji akan mewujudkan target kinerja yang seharusnya sesuai lampiran perjanjian ini, dalam rangka mencapai target kinerja jangka menengah seperti yang telah ditetapkan dalam dokumen perencanaan. Keberhasilan dan kegagalan pencapaian target kinerja tersebut menjadi tanggung jawab kami.

Pihak kedua akan melakukan supervisi yang diperlukan serta akan melakukan evaluasi terhadap capaian kinerja dari perjanjian ini dan mengambil tindakan yang diperlukan dalam rangka pemberian penghargaan dan sanksi.

Lembang, 27 Oktober 2022

Pihak Kedua,

Pihak Pertama,

Dedi Nursyamsi

Ajat Jatnika

**PERJANJIAN KINERJA TAHUN 2022
BALAI BESAR PELATIHAN PERTANIAN LEMBANG**

NO	SASARAN KEGIATAN	INDIKATOR KINERJA SASARAN KEGIATAN	TARGET
1.	Meningkatnya kualitas sumberdaya manusia pertanian melalui pelatihan vokasi pertanian	1. Persentase SDM pertanian yang meningkat kapasitasnya	80 %
2.	Meningkatnya kualitas layanan penyelenggaraan pelatihan pertanian	2. Tingkat kepuasan peserta pelatihan terhadap penyelenggaraan pelatihan pertanian	3.92 skala-likert
3.	Terwujudnya Birokrasi BBPP Lembang yang Efektif, Efisien, dan Berorientasi pada Layanan Prima	3. Nilai PMPRB BBPP Lembang	33.75 Nilai
4.	Meningkatnya tata kelola anggaran BBPP Lembang	4. Nilai Kinerja Anggaran BBPP Lembang	90.40 Nilai

NO	Kegiatan	Anggaran
1.	Penyelenggaraan Pelatihan Vokasi Pertanian	Rp. 3.850.005.000
2.	Dukungan Manajemen dan Dukungan Teknis Lainnya BPPSDMP	Rp. 10.607.636.000
Jumlah		Rp. 14.457.641.000

Lembang, 27 Oktober 2022

Kepala Badan,

Kepala Balai,



Dedi Nursyamsi

4 Ajat Jatnika



KEMENTERIAN PERTANIAN
BADAN PENYULUHAN DAN PENGEMBANGAN SUMBER DAYA MANUSIA PERTANIAN

JALAN HARSONO RM NOMOR 3, RAGUNAN PASAR MINGGU, JAKARTA 12550 KOTAK POS 7214/JKSPM
TELEPON (021) 7815380 - 7815480, FAKSIMILE (021) 7804386
SITUS : www.bppsdp.pertanian.go.id

PERJANJIAN KINERJA TAHUN 2022

Dalam rangka mewujudkan manajemen pemerintahan yang efektif, transparan, dan akuntabel serta berorientasi pada hasil, kami yang bertandatangan di bawah ini:

Nama : Ajat Jatnika
Jabatan : Kepala Balai Besar Pelatihan Pertanian Lembang

selanjutnya disebut pihak pertama

Nama : Dedi Nursyamsi
Jabatan : Kepala Badan Penyuluhan dan Pengembangan Sumber Daya Manusia Pertanian

selaku atasan langsung pihak pertama, selanjutnya disebut pihak kedua

Pihak pertama berjanji akan mewujudkan target kinerja yang seharusnya sesuai lampiran perjanjian ini, dalam rangka mencapai target kinerja jangka menengah seperti yang telah ditetapkan dalam dokumen perencanaan. Keberhasilan dan kegagalan pencapaian target kinerja tersebut menjadi tanggung jawab kami.

Pihak kedua akan melakukan supervisi yang diperlukan serta akan melakukan evaluasi terhadap capaian kinerja dari perjanjian ini dan mengambil tindakan yang diperlukan dalam rangka pemberian penghargaan dan sanksi.

Lembang, 01 November 2022

Pihak Pertama,

Pihak Kedua,

Dedi Nursyamsi

Ajat Jatnika

**PERJANJIAN KINERJA TAHUN 2022
BALAI BESAR PELATIHAN PERTANIAN LEMBANG**

NO	SASARAN KEGIATAN	INDIKATOR KINERJA SASARAN KEGIATAN	TARGET
1.	Meningkatnya kualitas sumberdaya manusia pertanian melalui pelatihan vokasi pertanian	1. Persentase SDM pertanian yang meningkat kapasitasnya	80 %
2.	Meningkatnya kualitas layanan penyelenggaraan pelatihan pertanian	2. Tingkat kepuasan peserta pelatihan terhadap penyelenggaraan pelatihan pertanian	3.92 skala-likert
3.	Terwujudnya Birokrasi BBPP Lembang yang Efektif, Efisien, dan Berorientasi pada Layanan Prima	3. Nilai PMPRB BBPP Lembang	33.75 Nilai
4.	Meningkatnya tata kelola anggaran BBPP Lembang	4. Nilai Kinerja Anggaran BBPP Lembang	90.40 Nilai

NO	Kegiatan	Anggaran
1.	Penyelenggaraan Pelatihan Vokasi Pertanian	Rp. 4.022.960.000
2.	Dukungan Manajemen dan Dukungan Teknis Lainnya BPPSDMP	Rp. 10.607.636.000
Jumlah		Rp. 14.630.596.000

Lembang, 01 November 2022

Kepala Badan,



Dedi Nursyamsi

Kepala Balai,

Ajat Jatnika



KEMENTERIAN PERTANIAN
BADAN PENYULUHAN DAN PENGEMBANGAN SUMBER DAYA MANUSIA PERTANIAN

JALAN HARSONO RM NOMOR 3, RAGUNAN PASAR MINGGU, JAKARTA 12550 KOTAK POS 7214/JKSPM
TELEPON (021) 7815380 - 7815480, FAKSIMILE (021) 7804386
SITUS www.bppsdp.pertanian.go.id

PERJANJIAN KINERJA TAHUN 2022

Dalam rangka mewujudkan manajemen pemerintahan yang efektif, transparan, dan akuntabel serta berorientasi pada hasil, kami yang bertandatangan di bawah ini:

Nama : Ajat Jatnika
Jabatan : Kepala Balai Besar Pelatihan Pertanian Lembang

selanjutnya disebut pihak pertama

Nama : Dedi Nursyamsi
Jabatan : Kepala Badan Penyuluhan dan Pengembangan Sumber Daya Manusia Pertanian

selaku atasan langsung pihak pertama, selanjutnya disebut pihak kedua

Pihak pertama berjanji akan mewujudkan target kinerja yang seharusnya sesuai lampiran perjanjian ini, dalam rangka mencapai target kinerja jangka menengah seperti yang telah ditetapkan dalam dokumen perencanaan. Keberhasilan dan kegagalan pencapaian target kinerja tersebut menjadi tanggung jawab kami.

Pihak kedua akan melakukan supervisi yang diperlukan serta akan melakukan evaluasi terhadap capaian kinerja dari perjanjian ini dan mengambil tindakan yang diperlukan dalam rangka pemberian penghargaan dan sanksi.

Lembang, 05 Desember 2022

Pihak Pertama,

Pihak Kedua,

Dedi Nursyamsi

Ajat Jatnika

**PERJANJIAN KINERJA TAHUN 2022
BALAI BESAR PELATIHAN PERTANIAN LEMBANG**

NO	SASARAN KEGIATAN	INDIKATOR KINERJA SASARAN KEGIATAN	TARGET
1.	Meningkatnya kualitas sumberdaya manusia pertanian melalui pelatihan vokasi pertanian	1. Persentase SDM pertanian yang meningkat kapasitasnya	80 %
2.	Meningkatnya kualitas layanan penyelenggaraan pelatihan pertanian	2. Tingkat kepuasan peserta pelatihan terhadap penyelenggaraan pelatihan pertanian	3.92 skala-likert
3.	Terwujudnya Birokrasi BBPP Lembang yang Efektif, Efisien, dan Berorientasi pada Layanan Prima	3. Nilai PMPRB BBPP Lembang	33.75 Nilai
4.	Meningkatnya tata kelola anggaran BBPP Lembang	4. Nilai Kinerja Anggaran BBPP Lembang	90.40 Nilai

NO	Kegiatan	Anggaran
1.	Penyelenggaraan Pelatihan Vokasi Pertanian	Rp. 3.571.855.000
2.	Dukungan Manajemen dan Dukungan Teknis Lainnya BPPSDMP	Rp. 10.640.681.000
Jumlah		Rp. 14.212.536.000

Lembang, 05 Desember 2022

Kepala Badan,



Dedi Nursyamsi

Kepala Balai,



Ajat Jatnika



LAMPIRAN 2

KERAGAAN SDM BBPP LEMBANG

**KERAGAAN SUMBER DAYA MANUSIA
BALAI BESAR PELATIHAN PERTANIAN (BBPP) LEMBANG
TAHUN 2022**

Dalam menjalankan tugas pokok dan fungsinya, pada Tahun 2022 BBPP Lembang didukung oleh 135 orang:

1. Berdasarkan Tugas Pokok dan Fungsi

Berdasarkan tugas pokok dan fungsinya, pegawai di BBPP Lembang dibagi dua yaitu kelompok struktural dan fungsional.

Tabel 1. Jumlah Pegawai Berdasarkan Tugas Pokok dan Fungsi

NO	JENIS PEGAWAI	JUMLAH (orang)	%
1.	PNS		
	- Kelompok Struktural	2	1%
	- Fungsional Widyaiswara	27	20%
	- Fungsional Analisis Kepegawaian	3	2%
	- Fungsional Arsiparis	2	1%
	- Fungsional Humas	2	1%
	- Fungsional Pranata Komputer	3	2%
	- Fungsional Perencana	2	1%
	- Fungsional Analisis Pengelola Keuangan	2	1%
	- Fungsional Pranata Keuangan	1	1%
	- Fungsional Umum	48	36%
2.	Tenaga Harian Lepas	35	26%
3.	Tenaga Kontrak SATPAM	8	6%
	Jumlah	135	100%

Tabel 2. Widyaiswara Berdasarkan Jenjang Fungsional dan Spesialisasi

NO	JENJANG FUNGSIONAL WIDY AISWARA	SPESIALISASI WIDY AISWARA					JUMLAH (orang)
		Budidaya Tanaman	Pasca Panen & THP	Sosek Pertanian	Penyuluh Pertanian	Hama Penyakit	
1.	Widyaiswara Pertama						
	Pengatur TK.I	-	-	-	-	-	0
	Penata Muda Tk.I/IIa	-	-	-	-	-	0

NO	JENJANG FUNGSIONAL WIDYAISWARA	SPESIALISASI WIDYAISWARA					JUMLAH (orang)
		Budidaya Tanaman	Pasca Panen & THP	Sosek Pertanian	Penyuluh Pertanian	Hama Penyakit	
2.	Penata Muda/IIIb	1	-	-	1	-	2
	Widyaiswara Muda						
	Penata/IIIc	1	1	1	1	1	5
	Penata Tk. I/IIId	4	-	-	2	-	7
3.	Widyaiswara Madya						
	Pembina/Iva	5	-	-	3	-	5
	Pembina Tk. I/IVb	1	-	-	-	-	1
4.	Widyaiswara Utama						
	Pembina Utama Madya/IVc	1	1	1	-	-	3
	Pembina Utama Madya/IVd	-	-	-	1	-	1
	Penata Utama/IVe	-	-	1	-	-	1
Jumlah		13	2	3	8	1	27

2. Berdasarkan Pendidikan

Berdasarkan tingkat pendidikan pegawai PNS BBPP Lembang paling banyak adalah S2 yaitu 48%.

Tabel 3. Jumlah Pegawai (PNS) Berdasarkan Tingkat Pendidikan

NO	TINGKAT PENDIDIKAN	JUMLAH (Org)	%
1.	S3	2	2%
2.	S2	44	48%
3.	S1 / D4	26	28%
4.	D3	5	5%
5.	SLA/Sederajat	15	16%
6.	SLTP	0	0%
7.	SD	0	0%
Jumlah		92	100

3. Berdasarkan Pangkat/Golongan

Jumlah pegawai berdasarkan pangkat/golongan di BBPP Lembang secara umum didominasi oleh Golongan III/d.

Tabel 4. Jumlah PNS Berdasarkan Pangkat/Golongan Ruang

Pangkat	Gol Ruang	Jabatan				Total
		Struktural (orang)	Widyaiswara (orang)	Fungsional Khusus (orang)	Fungsional Umum (orang)	
Pembina Utama	IV/e		1			1
Pembina Utama Madya	IV/d		1			1
Pembina Utama Muda	IV/c	1	4			5
Pembina Tk.I	IV/b					0
Pembina	IV/a	1	7	2	1	11
Penata Tk I	III/d		6	5	11	22
Penata	III/c		5	2	11	18
Penata MudaTk.I	III/b		2	3	8	13
Penata Muda	III/a			3	7	10
Pengatur Tk I	II/d				11	11
Pengatur	II/c					0
Pengatur Muda Tk I	II/b					0
Pengatur Muda	II/a					0
Juru Tk I	I/d					0
Juru	I/c					0
Juru Muda Tk I	I/b					0
Juru Muda	I/a					0
THL	-					35
Satpam	-					8
Jumlah						135

4. Berdasarkan Jenis Kelamin

Berdasarkan jenis kelamin, jumlah pegawai laki-laki sebanyak 89 orang, dan perempuan sebanyak 46 orang.

Tabel 5. Jumlah Pegawai Berdasarkan Jenis Kelamin

NO	JENIS PEGAWAI	JENIS KELAMIN		JUMLAH (orang)
		Laki-laki	Perempuan	
1.	PNS	49	42	91
2.	CPNS	1	0	1
3.	Tenaga Harian Lepas	31	4	35
4.	SATPAM	8	0	8
Jumlah		89	46	135



LAMPIRAN 3

PERKEMBANGAN REALISASI
ANGGARAN BBPP LEMBANG
TAHUN 2022

REALISASI SIMONEV DAN SIMDAL SATKER BBPP LEMBANG
s.d. Desember 2022
MENURUT BIDANG / BAGIAN

No	Bidang/Bagian	Pagu (Rp)	Realisasi		Sisa Anggaran
			Rp	%	
1	BIDANG PENYELENGGARAAN PELATIHAN	1,845,895,000	1,825,783,172	98.91	20,111,828
	<i>a. Aparatur</i>	888,208,000	869,468,702	97.89	18,739,298
	<i>b. Non Aparatur</i>	957,687,000	956,314,470	99.86	1,372,530
2	BIDANG PROGRAM DAN EVALUASI	720,120,000	716,223,548	99.46	3,896,452
	<i>a. Program dan Kerjasama</i>	692,420,000	688,888,928	99.49	3,531,072
	<i>b. Evaluasi dan Pelaporan</i>	27,700,000	27,334,620	98.68	365,380
3	BAGIAN UMUM	11,646,521,000	11,614,671,034	99.73	31,849,966
	<i>a. Kepegawaian dan RT</i>	1,599,061,000	1,596,176,415	99.82	2,884,585
	<i>b. Perlengkapan dan Instalasi</i>	849,315,000	841,963,387	99.13	7,351,613
	<i>c. Keuangan</i>	9,198,145,000	9,176,531,232	99.77	21,613,768
	JUMLAH	14,212,536,000	14,156,677,754	99.61	55,858,246

Lembang, Desember 2022

Koordinator Program dan Evaluasi
SATKER BBPP Lembang

Drs. TAUFIK LUKMAN, MP
NIP. 19660708 199103 1 001



LAMPIRAN 4

DAFTAR P4S PENERIMA
BANTUAN SARANA TAHUN 2022

DAFTAR P4S PENERIMA BANTUAN TAHUN 2022
UPT : BALAI BESAR PELATIHAN PERTANIAN (BBPP) LEMBANG

NO	NAMA P4S	PENERIMA	ALAMAT	PROVINSI	BARANG	JUMLAH BARANG	SATUAN	NILAI BARANG (Rp)	Jumlah	NOMOR DAN TANGGAL BAST						
1	MAJU TANI	Ade Sunarya	Kp. Ciraharja RT/RW. 20/10 Desa Pasawahan Kecamatan Pasawahan Kabupaten Purwakarta 41172 Provinsi Jawa Barat	JAWA BARAT	Projector ACER BS-020PA SVGA 4000 ANSI Lumense Colorboost 3D HDMI VGA	1	Unit	5,230,000	5,230,000	B- 1340.3/PL.130/l.13.1/06/2022 tgl 20 Juni 2022						
					Lenovo IdeaPad Slim 3 14 AMD Ryzen 3 5300U - 8GB 512SSD Vega 6 OHS+W10	1	Unit	10,290,000	10,290,000							
					Logitech R400 - Logitech Presenter , Wireless Presenter, Laser Pointer	1	Unit	575,000	575,000							
					Printer Canon G2010 Print Scan Copy Ink Tank Multifungsi All In One	1	Unit	2,400,000	2,400,000							
2	LANGKAPLANCAR OKIAGARU	Saeful Uyun	Jl. Cibunar RT.07 RW.02 Desa Bangunjaya Kecamatan Langkap Lancar Kabupaten Pangandaran Provinsi Jawa Barat	JAWA BARAT	PROJECTOR CHEERLUX CL760 MINI LED 3200 LUMENS	1	unit	3,265,000	3,265,000	B- 1340.1/PL.130/l.13.1/06/2022 tgl 20 Juni 2022						
					Speaker Bluetooth Portable Asatron 12 inch Orion Asatron Orion karaoke	1	set	1,526,000	1,526,000							
					LENOVO IDEAPAD SLIM 3 INTEL CORE I3 10110U 8GB 256GB SSD WIN10 HOME	1	Unit	8,015,000	8,015,000							
					Epson L3210 A4 ECOTANK All in One InkTank	1	unit	2,890,000	2,890,000							
					Layar Proyektor Mlcrovision Tripod 84"	1	unit	1,295,000	1,295,000							
					QUICK Cakar Baja + GX 200 + Main Rotary Blade B + Ridger (NON WOODEN PACKING)	1	unit	12,999,000	12,999,000							
3	TANI MANDIRI	Ishaq	Jl. Cibeunying RT/RW. 04/13 Cibeunying, Desa Cibodas, Lembang Provinsi Jawa Barat	JAWA BARAT	PROYEKTOR EPSON EB-E500	1	Unit	6,200,000	6,200,000	B- 1300.8/PL.130/l.13.1/06/2022 tgl 13 Juni 2022						
					Oxone OX 857 All in 1 Professional Blender 3 in 1	1	Unit	5,140,000	5,140,000							
					Mahkota FFC-15 Komplit Engine	1	Unit	3,310,000	3,310,000							
					Insulation barrel panci pemanas 60 liter Mutu IB-6029	2	Unit	1,835,000	3,670,000							
					Toren Penguin 2000 Liter (TB 200)	1	Unit	4,165,000	4,165,000							
					Drum plastik HDPE 60 Lt	10	Unit	190,000	1,900,000							
					Rinnai Kompor Gas Komersial Garansi 1 Tungku TL-289 RI Tekanan Rendah	2	Unit	675,000	1,350,000							
					Tabung gas 12kg bright kosong	1	Unit	780,000	780,000							
					Mesin Potong Rumpuk Pro Tanaka SUM 338 PE III	1	Unit	2,520,000	2,520,000							
					Sprayer Elektrik E-Kabut Premium Tangki	1	Unit	920,000	920,000							
					4	HIJRAH FARM	Muhammad Aban Samsana, S.Pt	Jl. H.Yusuf 76 Desa/Kecamatan Japara, Kabupaten Kuningan Provinsi Jawa Barat	JAWA BARAT		LENOVO IDEAPAD SLIM 3 INTEL CORE I3 10110U 8GB 256GB SSD WIN10 HOME	1	Unit	8,015,000	8,015,000	B- 1300.7/PL.130/l.13.1/06/2022 tgl 13 Juni 2022
											Epson L3210 A4 ECOTANK All in One InkTank	1	unit	2,890,000	2,890,000	
EPSON EB-X500 XGA 3600Lumen	1	Unit	6,900,000	6,900,000												
Inforce Tripod 96" 4:3 (1470X1960)	1	Unit	1,150,000	1,150,000												
Callie Meja Kantor - Cokelat	1	Unit	2,090,000	2,090,000												
Lisbon Kursi Tamu Kantor - Hitam	1	Unit	875,000	875,000												
SPEAKER PORTABLE WIRELESS ASATRON HT-8881 UKM 15Inch	1	set	2,205,000	2,205,000												
Mesin Pencacah Rumpuk MCC 6-300 Pencacah Rumpuk, Ranting, Kompos	1	Unit	5,850,000	5,850,000												
5	BUMI MAZARIE INDONESIA	Nasrul Hakim	Kp. Margaluyu RT/RW. 01/14 Kelurahan Jelegong Kecamatan Baleendah Kabupaten Bandung 40375 Provinsi Jawa Barat	JAWA BARAT	MSI GF63 Thin i5 10500h 8gb 256gb Ssd Gtx1650 Fhd Win10home Black - Standart Unit, 8GB+256GB +1TB	1	Unit	12,850,000	12,850,000	B- 1300.6/PL.130/l.13.1/06/2022 tgl 13 Juni 2022						
					Kamera Alpha A6000 kit 16-50mm	1	Unit	8,520,000	8,520,000							
					Speaker portable 8 Inch 120 watt GMC 8975 SPEAKER PORTABLE	1	Unit	735,000	735,000							
					Xiaomi MI TV 4 43 Inch Android Smart Tv	1	Unit	4,245,000	4,245,000							
					Meat Grinder TK-8S Mesin Giling Daging Tulang Cabai Kapasitas 80Kg	1	Unit	3,280,000	3,280,000							
					Sepatu Boot Tinggi AP BOOTS AP TERRA ECO 3	3	Unit	115,000	345,000							
6	KARYA MANDIRI PRIMA	Yoyo Kusnadi	Dusun Margabakti RT/RW. 02/06 Desa Sukawangi Kecamatan Pamulihan Kabupaten Sumedang Provinsi Jawa Barat	JAWA BARAT	PROYEKTOR EPSON EB-E500	1	Unit	6,200,000	6,200,000	B- 1300.4/PL.130/l.13.1/06/2022 tgl 13 Juni 2022						
					Screen Proyektor Infocus Tripod (Kaki) ukuran 70 inch	1	Unit	840,000	840,000							

NO	NAMA P4S	PENERIMA	ALAMAT	PROVINSI	BARANG	JUMLAH BARANG	SATUAN	NILAI BARANG (Rp)	Jumlah	NOMOR DAN TANGGAL BAST
					LENOVO V14 I3 1115G4 4GB 256GB MX350 WIN10HOME + OHS IRON GREY	1	Unit	9,110,000	9,110,000	
					Epson L3210 A4 ECOTANK All in One InkTank	1	unit	2,890,000	2,890,000	
					Modem Wifi TP-LINK TL-MR6400 300Mbps Wireless N 4G LTE Router	1	Unit	1,500,000	1,500,000	
					Mesin Pencacah Rumput Kompos MCC-308 + Engine Bensin 8 HP	1	Unit	9,450,000	9,450,000	
7	BOJONG FARM	Hirma Imanudin Malik	Kp. Babakan RT/RW. 01/06 Desa Bojongkembang Kecamatan Cikembar Kabupaten Sukabumi Provinsi Jawa Barat	JAWA BARAT	Laptop HP 14s-fq1036AU/fq1037AU Ryzen 7-5700U 512GB SSD 8GB Win10+OHS - Silver	1	Unit	13,250,000	13,250,000	B- 1300.5/PL.130/I.13.1/06/2022 tgl 13 Juni 2022
					EPSON EB-X500 XGA 3600Lumen	1	Unit	6,900,000	6,900,000	
					Xiaomi MI TV 4 43 inch Android Smart Tv	1	Unit	4,245,000	4,245,000	
					SPEAKER PORTABLE WIRELESS ASATRON HT-8881 UKM 15Inch	1	set	2,205,000	2,205,000	
					Mirascreen Dongle NSC mirascreen D.7 2 4G 5Gwireles 1080p HD Display Donele TV	1	Unit	540,000	540,000	
					MEGAPHONE TOA ZR-2015S	1	Unit	750,000	750,000	
					Umura Kursi Kantor Sandaran Tinggi - Hitam	1	Unit	2,050,000	2,050,000	
8	TAZMAL FARM OKIAGARU	Iip Irpan	Kp. Sindangjaya RT/RW. 09/01 Desa Padakembang Kecamatan Padakembang Kabupaten Tasikmalaya Provinsi Jawa Barat	JAWA BARAT	LENOVO IDEAPAD SLIM 3 INTEL CORE I3 10110U 8GB 256GB SSD WIN10 HOME	1	Unit	8,015,000	8,015,000	B- 1300.9/PL.130/I.13.1/06/2022 tgl 13 Juni 2022
					Lenovo IdeaPad 3 14ADA05 AMD 3020e 4GB 256GB SSD Win+OHS - Platinum Grey	1	Unit	6,075,000	6,075,000	
					Pixel Screen Wall Manual 70 Inch	1	Unit	530,000	530,000	
					SPEAKER PORTABLE WIRELESS ASATRON HT-8881 UKM 15Inch	1	set	2,205,000	2,205,000	
					Studio Foto Mini Portabel Size Large 40x40x40cm	1	Unit	325,000	325,000	
					Vention HDMI 2.0 - Kabel HDMI Male to Male - 4K 1080p 60hz - AAC	2	Unit	190,000	380,000	
					Howell Kabel Mini HDMI Male to HDMI Male 10m	1	Unit	160,000	160,000	
					Krisbow Olympic Kursi Lipat - Putih	30	Unit	218,000	6,540,000	
					FreshpackPro QH-18 XinBaolong Portable Food Vacuum Sealer	1	Unit	2,040,000	2,040,000	
					Mesin giling bubuk Powder Grinder OSSEL	1	Unit	1,600,000	1,600,000	
					Yokohama(Nagawa) 18 Liter	2	Unit	1,050,000	2,100,000	
9	PINTUSINGA	Dede Apan Sopandi	Jl. Gerilya RT/RW. 02/19 Desa Banjar Kecamatan Banjar Provinsi Jawa Barat		QUIICK G 1000 + Kubota RD 85 Di-2S (NON WOODEN PACKING)	1	Unit	26,023,600	26,023,600	B- 1340/PL.130/I.13.1/06/2022 tgl 20 Juni 2022
					Pompa Air, Merk : Honda Thailand Miror Jepang 1:1. Tipe: GX 10; Mesin : GX 160-4 Tax: Kapasitas 60M3/H	1	Unit	3,970,000	3,970,000	
10	MENARA TANI BAKTI MANDIRI	Acep Ramdan	Kp. Cikajo RT/RW. 01/01 , Desa Sukamanah, Kecamatan. Karang Tengah, Kabupaten Cianjur Provinsi Jawa Barat	JAWA BARAT	EPSON EB-X500 XGA 3600Lumen	1	Unit	6,900,000	6,900,000	B- 1300.2/PL.130/I.13.1/06/2022 tgl 13 Juni 2022
					Screen Proyektor Infocus Tripod (Kaki) ukuran 70 inch	1	Unit	840,000	840,000	
					Lenovo Ideapad Slim 5i intel i5-1135G7 RAM 8GB SSD 256GB FHD 15.6 Inch	1	Unit	11,690,000	11,690,000	
					Speaker Portable 15 inch Hardwell Turbovoice15 with Usb bluetooth	1	Unit	5,692,000	5,692,000	
					Logitech C310 HD Webcam C 310 720p Video with Lighting Correction	1	Unit	545,000	545,000	
					Nampan plastik besar ukuran no.4	480	Unit	9,000	4,320,000	
11	BRAHMAN SEJAHTERA	Ocin	Kp. Citapen RT/RW. 30/06 Desa Padamulya Kecamatan Cipunagara Kabupaten Subang 41257 Provinsi Jawa Barat	JAWA BARAT	EPSON EB-X500 XGA 3600Lumen	1	Unit	6,900,000	6,900,000	B- 1300.3/PL.130/I.13.1/06/2022 tgl 13 Juni 2022
					Screen Proyektor Infocus Tripod (Kaki) ukuran 70 inch	1	Unit	840,000	840,000	
					Lenovo Ideapad Slim 5i intel i5-1135G7 RAM 8GB SSD 256GB FHD 15.6 Inch	1	Unit	11,690,000	11,690,000	
					Speaker Aktif Bluetooth Asatron 15in ASTON portable	1	set	1,530,000	1,530,000	
					Krisbow Olympic Kursi Lipat - Putih	30	Unit	218,000	6,540,000	
					Kasur Busa INOAC UK. 90 X 200 X 10 CM	6	Unit	411,000	2,466,000	
12	KOPSES	H. Tohawi Husnulloh	Desa Cibeuteung Muara No.188 Rt.01 Rw.03, Kecamatan Ciseeng, Kabupaten Bogor Provinsi Jawa Barat	JAWA BARAT	Laptop Lenovo IdeaPad Slim 3i i3-10110U 256GB SSD 4GB WIN10+OHS	1	unit	7,245,000	7,245,000	B- 1300.1/PL.130/I.13.1/06/2022 tgl 13 Juni 2022
					Projector ACER B5-020PA SVGA 4000 ANSI Lumense Colorboost 3D HDMI VGA	1	Unit	5,230,000	5,230,000	

NO	NAMA P45	PENERIMA	ALAMAT	PROVINSI	BARANG	JUMLAH BARANG	SATUAN	NILAI BARANG (Rp)	Jumlah	NOMOR DAN TANGGAL BAST
					Speaker Bluetooth Portable Asatron 12 Inch Orion Asatron Orion karaoke	1	set	1,526,000	1,526,000	
					Kursi susun kantor warna hijau toska	30	Unit	218,000	6,540,000	
					Mesin Pencacah Rumput Kompos MCC-308 + Engine Bensin 8 HP	1	Unit	9,450,000	9,450,000	
13	MEKARSARI	Syamsuri	Kp. Panjang RT/RW. 08/04 Tanjungsari, Cikarang Utara, Kabupaten Bekasi Provinsi Jawa Barat	JAWA BARAT	NOZOMI SRIKANDI 110 CC - VIN 2021 Motor Roda 3	1	unit	26,082,500	26,082,500	B- 1340.2/PL.130/I.13.1/06/2022 tgl 20 Juni 2022
					Mesin Potong Rumput Gendong 4 Tak Brush Cutter 4 Stroke	1	unit	1,750,000	1,750,000	
					Speaker Bluetooth Portable 15inch Asatron HOLLYWOOD 8881	1	unit	2,145,000	2,145,000	
14	KARYA TANI MADIRI	Doni Rumanda	Kp. Cilubang Mekar RT/RW. 02/08, Situgede, Kecamatan Bogor Barat Provinsi Jawa Barat	JAWA BARAT	PROYEKTOR EPSON EB-E500	1	Unit	6,200,000	6,200,000	B- 1300/PL.130/I.13.1/06/2022 tgl 13 Juni 2022
					Screen Proyektor Infocus Tripod (Kaki) ukuran 70 Inch	1	Unit	840,000	840,000	
					Lenovo IdeaPad 3 14ADA05 AMD 3020e 4GB 256GB SSD Win+OHS - Platinum Grey	1	Unit	6,075,000	6,075,000	
					Printer Canon PIXMA MP287 Infus Multif Function All In One	1	Unit	2,325,000	2,325,000	
					Speaker Bluetooth Asatron MERCURY 12Inch 2 mic wireless Asatron 8880	1	Unit	1,290,000	1,290,000	
					Kamera Mirrorless Sony Alpha A5100 kit 16-50mm	1	Unit	6,700,000	6,700,000	
					Kursi susun kantor warna merah	30	Unit	218,000	6,540,000	
								TOTAL	419,658,100	



LAMPIRAN 5

KEGIATAN KERJASAMA BBPP
LEMBANG TAHUN 2022

**KERJASAMA PELATIHAN BALAI BESAR PELATIHAN PELATIHAN (BBPP) LEMBANG
TAHUN 2022**

No.	Nama Kegiatan	Tanggal Pelaksanaan	Jumlah Peserta	Tempat Pelaksanaan	Nama Mitra Kerjasama
A	Kerjasama Penyelenggaraan Pelatihan				
1	Pelatihan Penyelenggaraan Penyuluh dan Staf Lapangan Program IPDMIP Angkatan 1	7-9 Maret 2022	36 orang	BBPP Lembang	Pusluh
2	Pelatihan Penyelenggaraan Penyuluh dan Staf Lapangan Program IPDMIP Angkatan 2	7-9 Maret 2022	34 orang	BBPP Lembang	Pusluh
3	Pelatihan Smart Farming Bagi Petani Milenial Program IPDMIP	21-27 Maret 2022	60 orang	BBPP Lembang	Pusluh
4	Dispatch of Experts on Rice Sector Development Programee Kick Off Meeting	18 Maret 2022	20 orang	online (Senegal)	NAM Center
5	Pelatihan Penyelenggaraan Penyuluh dan Staf Lapangan Program IPDMIP Angkatan 3	28-30 Maret 2022	51 orang	BBPP Lembang	Pusluh
6	Peningkatan Kapasitas Staf dan Penyuluh Kabupaten Sumedang	11-14 Mei 2022	27 orang	Hotel Radiant Lembang	Dinas Pertanian Kabupaten Subang
7	Pelatihan Pengolah Hasil Pangan Lokal Kabupaten Sumedang	24-25 Mei 2022	20 orang	BBPP Lembang	Dinas Pertanian dan Ketahanan Pangan Kabupaten Sumedang
8	Pelatihan Staf Dan Staf Pemerintahan Kabupaten dan Penyuluh Angkatan II Proyek UPLAND Kabupaten Tasikmalaya	2-4 Juni 2022	30 orang	Hotel Putri Gunung Lembang	Dinas Pertanian Pangan dan Perikanan Kabupaten Tasikmalaya
9	Pelatihan Literasi dan Edukasi Keuangan Bagi Penyuluh Pertanian dan Staf Lapangan IPDMIP Tingkat Dasar Angkatan 5	17-19 Juli 2022	30 orang	BBPP Lembang	Pusluh
10	Pelatihan Literasi dan Edukasi Keuangan Bagi Penyuluh Pertanian dan Staf Lapangan IPDMIP Tingkat Dasar Angkatan 6	17-19 Juli 2022	30 orang	BBPP Lembang	Pusluh
11	Pelatihan Literasi dan Edukasi Keuangan Bagi Penyuluh Pertanian dan Staf Lapangan IPDMIP Tingkat Dasar Angkatan 7	21-23 Juli 2022	30 orang	BBPP Lembang	Pusluh
12	Pelatihan Literasi dan Edukasi Keuangan Bagi Penyuluh Pertanian dan Staf Lapangan IPDMIP Tingkat Dasar Angkatan 8	21-23 Juli 2022	30 orang	BBPP Lembang	Pusluh
13	Pelatihan Literasi dan Edukasi Keuangan Bagi Penyuluh Pertanian dan Staf Lapangan IPDMIP Tingkat Dasar Angkatan 12	25-27 Juli 2022	29 orang	BBPP Lembang	Pusluh
14	Pelatihan Literasi dan Edukasi Keuangan Bagi Penyuluh Pertanian dan Staf Lapangan IPDMIP Tingkat Dasar Angkatan 13	25-27 Juli 2022	30 orang	BBPP Lembang	Pusluh
15	Pelatihan Literasi dan Edukasi Keuangan Bagi Penyuluh Pertanian dan Staf Lapangan IPDMIP Tingkat Dasar Angkatan 14	25-27 Juli 2022	27 orang	BBPP Lembang	Pusluh
16	Pelatihan Literasi dan Edukasi Keuangan Bagi Penyuluh Pertanian dan Staf Lapangan IPDMIP Tingkat Dasar Angkatan 15	29-31 Juli 2022	37 orang	BBPP Lembang	Pusluh
17	Pelatihan Literasi dan Edukasi Keuangan Bagi Penyuluh Pertanian dan Staf Lapangan IPDMIP Tingkat Dasar Angkatan 16	29-31 Juli 2022	36 orang	BBPP Lembang	Pusluh
18	Pelatihan Dasar Fungsional Alih Kelompok Papua	24 Juli - Agustus 2022	38 orang	Dinas Pertanian Kerom	Dinas Pertanian Kerom
19	Pelatihan POPT Jawa Timur	22 Agustus - 14 September 2022	30 orang	Dinas Pertanian Provinsi Jawa Timur	Dinas Pertanian Provinsi Jawa Timur
20	Pelatihan Dasar Fungsional Penyuluh Pertanian Ahli Jawa Timur	13 Oktober - 14 November 2022	29 orang	Dinas Pertanian Provinsi Jawa Timur	Dinas Pertanian Provinsi Jawa Timur
21	Pelatihan Dasar Fungsional Penyuluh Pertanian Terampil Jawa Timur	25 Oktober - 14 November 2022	26 orang	Dinas Pertanian Provinsi Jawa Timur	Dinas Pertanian Provinsi Jawa Timur
22	Pelatihan PLEK IPDMIP	3 - 5 November 2022	31 orang	BBPP Lembang	Pusluh
23	Pelatihan Budidaya Hortikultura	29 November - 1 Desember 2022	45 orang	BBPP Lembang	Dinas Ketahanan Pangan, Pertanian dan Perikanan Kota Tasikmalaya
24	Pelatihan Peningkatan Kapasitas Calon Penyuluh Pertanian Kabupaten Bandung Barat	19 - 22 Desember 2022	55 orang	BBPP Lembang	Dinas Ketahanan Pangan dan Pertanian Kabupaten Bandung Barat
25	Sertifikasi Bagi Calon Penyuluh Pertanian Kabupaten Bandung Barat	19 - 22 Desember 2022	55 orang	BBPP Lembang	Dinas Ketahanan Pangan dan Pertanian Kabupaten Bandung Barat

866

B	Kerjasama Ketenagaan				
1	Peningkatan Pengetahuan Keterampilan dan Sikap Petani dan Pengelola Agroeduwisata Kebon Ambu	3-7 Januari 2022	1 orang	Purwakarta	Dinas Pangan dan Pertanian Kab. Purwakarta
2	Sinkronisasi Hasil Kajian Lahan dan Komoditas Usahatani Bagi Masyarakat terdampak Covid-19	27 Januari 2022	2 orang	Cikarang-Bekasi	Dinas Pertanian Kab. Bekasi
3	Pelatihan Orientasi Karir Bagi Guru SMP dan SMK/PP	16-18 Februari 2022	1 orang	Hotel Aston Pasteur Bandung	Politeknik Pembangunan Pertanian Bogor
4	Persiapan Pengembangan Kapasitas Kelembagaan Tahun 2022	17 Februari 2022	1 orang	Grand Tjokro Premiere Bandung	Dinas Perkebunan Provinsi Jawa Barat
5	Bimtek Pengembangan Kemampuan Kapasitas P4S di Kabupaten Majalengka	3-4 Februari 2022	1 orang	Majalengka	P4S An-Nabawie Agrolestari
6	Pelatihan Staf Pemerintah Kabupaten dan Penyuluh Program Pengembangan Sistem Pertanian Terpadu di Dataran Tinggi	Minggu ketiga Maret 2022	5 orang	Fave Hotel Cimanuk, Garut	Dinas Pertanian, Ketahanan Pangan dan Perikanan Kabupaten Tasikmalaya
7	Penguji Eksternal pada Uji Kompetensi Keahlian Kelas XII Agribisnis Tanaman Pangan dan Hortikultura SMK Negeri Kadipaten	11-12 April 2022	1 orang	SMKN Kadipaten Tasikmalaya	SMKN Kadipaten Tasikmalaya
8	Orientasi Peningkatan Kapasitas Penyuluh dan Petani	24 Mei 2022	2 orang	FrenOne Akshaya Hotel - Karawang	Dinas Pertanian dan Ketahanan Pangan Kabupaten Karawang
9	SL GHP di Kelompok Tani "Sintesa"Desa Suntenjaya	19 Mei 2022	2 orang	Sekretariat Kelompok Sintesa Desa Suntenjaya Kec Lembang Bandung Barat	Penyuluh Pertanian BP3K Lembang
10	Pelatihan Staf Pemerintah Kabupaten dan Penyuluh Kabupaten Tasikmalaya Angkatan II Program Pengembangan Sistem Pertanian Terpadu di Dataran Tinggi Program UPLAND	2-4 Juni 2022	2 orang	Hotel Putri Gunung Lembang	Dinas Pertanian dan Ketahanan Pangan dan Perikanan Kabupaten Tasikmalaya

11	Pelatihan Staf Pemerintah Kabupaten dan Penyuluh Kabupaten Tasikmalaya Angkatan II Program Pengembangan Sistem Pertanian Terpadu di Dataran Tinggi Program UPLAND	2 Juni 2022	1	orang	Hotel Putri Gunung Lembang	Dinas Pertanian dan Ketahanan Pangan dan Perikanan Kabupaten Tasikmalaya
12	Diklat Fungsional Alih Kelompok Penyuluh Pertanian Kabupaten Kerom - Papua	23 Juli - 7 Agustus 2022	2	orang	Kabupaten Keerom - Papua	Dinas Pertanian Kabupaten Keerom
13	Rapat Peningkatan Kapasitas Sumber Daya Manusia Penyuluh Pertanian Swadaya (PPS)	20 Juli 2022	3	orang	Hotel Sakura Park, Kota Deh'tamas - Commercial Kab. Bekasi	Dinas Pertanian Kabupaten Bekasi
14	Diklat Fungsional Alih Kelompok Penyuluh Pertanian Kabupaten Kerom - Papua	23 - 26 Juli 2022	1	orang	Kabupaten Keerom - Papua	Dinas Pertanian Kabupaten Keerom
15	Pemberdayaan P4S dengan Materi "Kebijakan Pembangunan Pertanian"	12 Juli 2022	1	orang	Dinas Tanaman Pangan, Hortikultura dan Perkebunan Kab. Bogor	Dinas Tanaman Pangan, Hortikultura dan Perkebunan Kab. Bogor
16	Pemberdayaan P4S dengan Materi "Menyelenggarakan Pelatihan"	12 Juli 2022	1	orang	Dinas Tanaman Pangan, Hortikultura dan Perkebunan Kab. Bogor	Dinas Tanaman Pangan, Hortikultura dan Perkebunan Kab. Bogor
17	Pelatihan Pengembangan dan Peningkatan Sumber Daya Aparatur Petugas Lapang bagi Penyuluh Pertanian dan POPT di Lingkungan Pemerintah Provinsi Jawa Barat	24 Juni 2022	1	orang	BBPP Lembang (Zoom Meeting)	Badan Pengembangan Sumber Daya Manusia Provinsi Jawa Barat
18	Bimtek Penguatan Kelembagaan Kelompok Tani	19 - 20 Juli 2022	3	orang	Kota Bogor	Dinas Tanaman Pangan, Hortikultura dan Perkebunan Kab. Bogor
19	Pemberdayaan P4S dengan Materi "Mengelola Kelas Belajar P4S"	12 Juli 2022	1	orang	Dinas Tanaman Pangan, Hortikultura dan Perkebunan Kab. Bogor	Dinas Tanaman Pangan, Hortikultura dan Perkebunan Kab. Bogor
20	Pemberdayaan P4S dengan Materi "Permentan No.33/2016 Tentang Pedoman Pembinaan Kelembagaan Pelatihan Pertanian Swadaya"	12 Juli 2022	1	orang	Dinas Tanaman Pangan, Hortikultura dan Perkebunan Kab. Bogor	Dinas Tanaman Pangan, Hortikultura dan Perkebunan Kab. Bogor
21	Bimtek Calon Pengusaha Petani SIMURP Komponen A	12 - 16 Juli 2022	2	orang	Grand Arkenso Parkview Hotel Simpang lima Semarang	Pusluh
22	Diklat Dasar Fungsional dan Teknis Perkarantinaan Lingkup Badan Karantina Pertanian Tahun 2022	21 - 22 Agustus 2022	2	orang	Balai Uji Terap Teknik dan Metode Karantina Pertanian - Bekasi	Badan Karantina Pertanian
23	Bimbingan Teknis Metodologi Penyuluh Pertanian Provinsi Jawa Barat	4 Agustus 2022	1	orang	Art Deco Luxury Hotel	Dinas Tanaman Pangan, Hortikultura dan Perkebunan Kab. Bogor
24	Bimbingan Teknis Manajerial KEP	25 Agustus 2022	1	orang	Golden Flower Hotel - Bandung	Dinas Tanaman Pangan dan Hortikultura Provinsi Jawa Barat
25	Pelatihan Dasar Fungsional dan Teknis Perkarantinaan Lingkup Badan Karantina Pertanian Tahun 2022	06-Sep-22	1	orang	Balai Uji Terap Teknik dan Metode Karantina Pertanian - Bekasi	Badan Karantina Pertanian
26	Praktek Lapang Pelatihan Dasar Fungsional POPT Ahli	12-13 September 2022	6	orang	BPTPH Ciganitri - Kab. Bandung	BPSDM Provinsi Jawa Timur
27	Rapat Koordinasi Petugas Data Entry pada Aplikasi Sistem Informasi Kelompok Tani Perkebunan	15-Sep-22	1	orang	Hotel Grand Tjokro Premiere Bandung	Dinas Perkebunan Provinsi Jawa Barat
28	Pertemuan Evaluasi KWT Kegiatan SIMURP Komponen A dan B	8-10 September 2022	1	orang	Hotel Sahid Jaya - Solo	Pusluh
29	Pelatihan Dasar Fungsional Pengamat Organisme Pengganggu Tumbuhan (POPT) Tahun 2022	12-Sep-22	1	orang	BPTPH Provinsi Jawa Barat	BPSDM Provinsi Jawa Timur
30	Pelatihan Dasar Fungsional Pengamat Organisme Pengganggu Tumbuhan (POPT) Tahun 2022	13-Sep-22	1	orang	BPTPH Provinsi Jawa Barat	BPSDM Provinsi Jawa Timur
31	Tenaga Ahli FGD Pembahasan Progress Penyusunan Kurikulum Pelatihan Petani dan Kelompok Tani Tembakau	20-Sep-22	1	orang	Dinas Perkebunan Provinsi Jawa Barat - Bandung	Dinas Perkebunan Provinsi Jawa Barat
32	Tenaga Ahli FGD Pembahasan Progress Penyusunan Kurikulum Pelatihan Petani dan Kelompok Tani Tembakau	21-Sep-22	2	orang	Dinas Perkebunan Provinsi Jawa Barat - Bandung	Dinas Perkebunan Provinsi Jawa Barat
33	Mengajar di Fakultas Teknologi Industri Pertanian UNPAD	21-Sep-22	1	orang	Jatinangor - Sumedang	Fakultas Teknologi Industri Pertanian UNPAD
34	Juri Kegiatan Anugerah Perkebunan Jawa Barat	27-Sep-22	1	orang	Dinas Perkebunan Provinsi Jawa Barat - Bandung	Dinas Perkebunan Provinsi Jawa Barat
35	Bimbingan Teknis Peningkatan Kompetensi (Penyegaran) Bagi Fasilitator Daerah (Fasda)	27-Sep-22	1	orang	Hotel Santika Bandung	Dinas Perkebunan Provinsi Jawa Barat
36	Bimbingan Teknis Penguatan Ketahanan Pangan dengan materi "Tanaman Pangan dan Kawasan Rumah Pangan Lestari (RPL)	26-Sep-22	1	orang	Hotel Kimaya Braga Bandung	Lembaga Management Indonesia
37	Bimbingan Teknis Penguatan Ketahanan Pangan dengan materi " Hidroponik"	26-Sep-22	1	orang	Hotel Kimaya Braga Bandung	Lembaga Management Indonesia
38	Workshop / Kampanye Perekrutan Petani Muda / Milenial dalam Pengelolaan Irigasi serta Penguatan KEP SIMUR Komponen A dan B	22-24 September 2022	1	orang	Hotel Santika Teras Kota, BSD City - Tangerang Selatan	Pusluh
39	Mengajar mata kuliah Teknik Hidroponik dan Fertigasi Program Studi Teknik Pertanian Fakultas Teknologi Industri Pertanian	28-Sep-22	1	orang	UNPAD - Jatinangor	Fakultas Teknologi Industri Pertanian UNPAD
40	Mengajar mata kuliah Teknologi Penanganan Hasil Pertanian Fakultas Teknologi Industri Pertanian	28-Sep-22	1	orang	UNPAD - Jatinangor	Fakultas Teknologi Industri Pertanian UNPAD
41	Sosialisasi Pembentukan Kelompok Tani Milenial (PM) dengan materi "Pengenalan dan Karakteristik Kelompok Tani Perkebunan"	28-Sep-22	1	orang	Balai Perlindungan Perkebunan	Dinas Perkebunan Provinsi Jawa Barat
42	Mengajar mata kuliah Teknik Hidroponik dan Fertigasi Program Studi Teknik Pertanian Fakultas Teknologi Industri Pertanian	12 Oktober 2022	1	orang	UNPAD - Jatinangor	Fakultas Teknologi Industri Pertanian UNPAD
43	Kegiatan Peningkatan Kapasitas dan Pelatihan Produksi Tanaman melalui Kultur Jaringan	24-27 Oktober 2022	1	orang	Poibangtan - Malang	Poibangtan Malang
44	Juri Anugerah Perkebunan Provinsi Jawa Barat	20 Oktober 2022	1	orang	Dinas Perkebunan Provinsi Jawa Barat - Bandung	Dinas Perkebunan Provinsi Jawa Barat
45	Peningkatan Kapasitas dan Pelatihan Produksi Tanaman Kultur Jaringan	24 - 28 Oktober 2022	1	orang	Poibangtan - Malang	Poibangtan Malang
46	Mengajar Mata Kuliah Teknik Hidroponik dan Fertigasi pada Program Studi Teknik Pertanian Fakultas Teknologi Industri Pertanian Universitas Padjadjaran	17 November 2022	1	orang	UNPAD - Jatinangor	Fakultas Teknologi Industri Pertanian UNPAD

47	Narasumber Observasi Lapangan Anugrah Perkebunan	15 - 17 November 2022	1	orang	Kabupaten Ciamis, Pangandaran, Tasikmalaya dan Garut	Dinas Perkebunan Provinsi Jawa Barat
48	Narasumber Observasi Lapangan Anugrah Perkebunan	22-24 November 2022	1	orang	Kabupaten Bandung, Bandung Barat, Cianjur, Purwakarta, Sumedang dan Majalengka	Dinas Perkebunan Provinsi Jawa Barat
49	Tenaga Ahli FGD Pembahasan Progress Penyusunan Kurikulum Pelatihan Petani dan Kelompok Tani Tembakau	4 November 2022	3	orang	Dinas Perkebunan Provinsi Jawa Barat - Bandung	Dinas Perkebunan Provinsi Jawa Barat
50	Narasumber Pelatihan Budidaya Hidroponik dan Aquaponik Pembekalan Purnabakti Karyawan PT PLN Persero	8 November 2022	2	orang	Hotel Grand Flower Bandung	Bina Tekad Mandiri
51	Narasumber Pelatihan Peningkatan Kapasitas Kelembagaan Penyuluhan Kabupaten Blitar dengan Materi "Teknik Pasca Panen dan Pengolahan Hasil Kopi"	7 - 11 November 2022	1	orang	Kabupaten Blitar	Dinas Pertanian dan Pangan Kabupaten Blitar
52	Narasumber Pelatihan Peningkatan Kapasitas Kelembagaan Penyuluhan Kabupaten Blitar dengan Materi "Teknik Kultur Jaringan"	7 - 11 November 2022	1	orang	Kabupaten Blitar	Dinas Pertanian dan Pangan Kabupaten Blitar
53	Narasumber Pelatihan Peningkatan Kapasitas Kelembagaan Penyuluhan Kabupaten Blitar dengan Materi "Pertanian Smart Green House"	7 - 11 November 2022	1	orang	Kabupaten Blitar	Dinas Pertanian dan Pangan Kabupaten Blitar
54	Narasumber Pelatihan Peningkatan Kapasitas Kelembagaan Penyuluhan Kabupaten Blitar dengan Materi "Penguatan Kelembagaan Petani"	7 - 11 November 2022	1	orang	Kabupaten Blitar	Dinas Pertanian dan Pangan Kabupaten Blitar
55	Narasumber Bimbingan Teknis Tematik Hortikultura Bagi Penyuluh Pertanian Kabupaten Banyumas dengan Materi "Penerapan Sistem Kerja Lakususi di Era Digitalisasi"	5 - 6 Desember 2022	1	orang	BBPP Lembang	Dinas Pertanian dan Ketahanan Pangan Kabupaten Banyumas
56	Narasumber Sosialisasi Kurikulum Pelatihan Kelompok Tani	7 Desember 2022	1	orang	Dinas Perkebunan Provinsi Jawa Barat - Bandung	Dinas Perkebunan Provinsi Jawa Barat
57	Narasumber Kegiatan Seminar dan Finalisasi Program Penyuluh Pertanian dengan Materi "Pedoman Penyusunan Program Penyuluhan Tingkat Provinsi"	5 Desember 2022	1	orang	Prime Park Hotel - Bandung	Dinas Tanaman Pangan dan Hortikultura Provinsi Jawa Barat
58	Narasumber Bimtek <i>Income Generating Activity</i> IPDMIP	7 - 9 Desember 2022	4	orang	Bigland Hotel International & Convention Hall - Bogor	Kapusluh
59	Narasumber Pembuatan Video Materi Pelatihan Program READSI	1 - 2 Desember 2022	3	orang	P4S Swen Bogor	Kapusluh
60	Narasumber Evaluasi Penyelenggaraan Penyuluhan Pertanian melalui Kegiatan SIMURP TA. 2022	20 Desember 2022	1	orang	Lembah Asri Mas Resort Kecamatan Ciater - Subang	Dinas Pertanian Kabupaten Subang

89

C	Kerjasama Kunjungan					
1	Dinas Ketahanan Pangan dan Pertanian Kab. Kuningan	7 Januari 2022	20	orang	BBPP Lembang	Dinas Ketahanan Pangan dan Pertanian Kab. Kuningan
2	Universitas Lancang Kuning Pekanbaru, Riau	19 Januari 2022	127	orang	BBPP Lembang	Universitas Lancang Kuning Pekanbaru, Riau
3	SMP Plus Assa'adah	10 Februari 2022	171	orang	BBPP Lembang	SMP Plus Assa'adah
4	SMKN 1 Cipaku Ciamis	22 Februari 2022	50	orang	BBPP Lembang	SMKN 1 Cipaku Ciamis
5	SMP Generasi Madani	24 Maret 2022	265	orang	BBPP Lembang	SMP Generasi Madani
6	Sekolah Bisnis Manajemen ITB	25 Maret 2022	58	orang	BBPP Lembang	Sekolah Bisnis Manajemen ITB
7	SMP Islam Annur Bekasi	31 Mei 2022	163	orang	BBPP Lembang	SMP Islam Annur Bekasi
8	UNSIKA	27 Juni 2022	45	orang	BBPP Lembang	UNSIKA
9	KWT Delima	13 Juni 2022	13	orang	BBPP Lembang	KWT Delima
10	SMK Sentosa Garut	16 Juni 2022	140	orang	BBPP Lembang	SMK Sentosa Garut
11	KWT Sumedang	14 Juli 2022	51	orang	BBPP Lembang	KWT Sumedang
12	ESQ MPP (Yamaha)	12 Juli 2022	20	orang	BBPP Lembang	ESQ MPP
13	ESQ MPP (Bank Jateng)	28 Juli 2022	40	orang	BBPP Lembang	ESQ MPP
14	Lembaga Management Indonesia (Lemindo)	15 Juli 2022	60	orang	BBPP Lembang	Lemindo
15	BRIN	28 Juli 2022	43	orang	BBPP Lembang	BRIN
16	Dinas Pertanian Mimika, Papua	2 Agustus 2022	5	orang	BBPP Lembang	Dinas Pertanian Kab. Mimika, Papua
17	SDN Kayuambon 2, Lembang	3 Agustus 2022	98	orang	BBPP Lembang	SDN Kayuambon 2 Lembang
18	Diperta Sulawesi	4 Agustus 2022	25	orang	BBPP Lembang	Diperta Sulawesi
19	Bina Tekad Mandiri	24 Agustus 2022	15	orang	BBPP Lembang	Bina Tekad Mandiri
20	Universitas Udayana	9 September 2022	17	orang	BBPP Lembang	Universitas Udayana
21	Lembaga Pengembangan Aparatur Negara (Lempana)	16 September 2022	66	orang	BBPP Lembang	Lembaga Pengembangan Aparatur Negara (Lempana)
22	PT Nusa Kreasi Persada	30 September 2022	80	orang	BBPP Lembang	PT Nusa Kreasi Persada
23	Pusat Pendidikan dan Pelatihan Sriwijaya	5 Oktober 2022	140	orang	BBPP Lembang	Pusat Pendidikan dan Pelatihan Sriwijaya
24	MTs Al Karimiyah	6 Oktober 2022	184	orang	BBPP Lembang	MTs Al Karimiyah
25	Pusat Pengkajian dan Simulasi Kerja Aparatur Pemerintah	11 Oktober 2022	300	orang	BBPP Lembang	Pusat Pengkajian dan Simulasi Kerja Aparatur Pemerintah
26	Pusat Pendidikan dan Pelatihan Sriwijaya	17 Oktober 2022	120	orang	BBPP Lembang	Pusat Pendidikan dan Pelatihan Sriwijaya
27	Dinas Pertanian dan Pangan Kabupaten Demak	21 Oktober 2022	80	orang	BBPP Lembang	Dinas Pertanian dan Pangan Kabupaten Demak
28	SMP Yayasan Al Muslim	25 Oktober 2022	150	orang	BBPP Lembang	SMP Yayasan Al Muslim
29	SMPIT Cordova	26 Oktober 2022	92	orang	BBPP Lembang	SMPIT Cordova
30	SBM ITB	4 November 2022	26	orang	BBPP Lembang	SBM ITB
31	Fakultas Pertanian Universitas Masoem	7 November 2022	50	orang	BBPP Lembang	Fakultas Pertanian Universitas Masoem
32	Fakultas Pertanian Universitas Pekalongan	9 November 2022	97	orang	BBPP Lembang	Fakultas Pertanian Universitas Pekalongan
33	Dinas Pertanian, Pangan dan Perikanan Kabupaten Sleman	18 November 2022	50	orang	BBPP Lembang	Dinas Pertanian, Pangan dan Perikanan Kabupaten Sleman
34	Fakultas Pertanian Universitas Sultan Ageng Tirtayasa	25 November 2022	150	orang	BBPP Lembang	Fakultas Pertanian Universitas Sultan Ageng Tirtayasa
35	Lemindo	29 November 2022	124	orang	BBPP Lembang	Lemindo
36	BPS	1 Desember 2022	100	orang	BBPP Lembang	BPS
37	Lemindo	6 Desember 2022	300	orang	BBPP Lembang	Lemindo
38	Fak. Pertanian Universitas Lampung	6 Desember 2022	80	orang	BBPP Lembang	Fakultas Pertanian Univ. Lampung
39	Dinas Pertanian dan Pangan Kabupaten Kendal	9 Desember 2022	15	orang	BBPP Lembang	Dinas Pertanian dan Pangan Kabupaten Kendal
40	Lemindo	13 Desember 2022	300	orang	BBPP Lembang	Lemindo
41	Dinas Ketahanan Pangan dan Pertanian Kab. Banyumas	5 Desember 2022	5	orang	BBPP Lembang	Dinas Ketahanan Pangan dan Pertanian Kab. Banyumas

E	Kerjasama Magang PTK Siswa / Mahasiswa			
1	SMKN 3 Balaendah	4 Oktober 2021 - 4 Januari 2022	12 orang	IUT
2	SMKN Kadipaten	29 Desember 2021 - 25 Maret 2022	20 orang	IUT
3	Universitas Majalengka	21 September 2021 - 31 Januari 2022	5 orang	IUT
4	Universitas Jenderal Soedirman	27 Desember - 2 Februari 2022	6 orang	IUT
5	SMKN 2 Cilaki	1 Januari - 8 April 2022	8 orang	IUT
6	SMK Negeri Cibogo	1 November 2021 - 1 Februari 2022	10 orang	IUT
7	Universitas Sultian Ageng Tirtayasa	13 Januari - 13 Februari 2022	10 orang	IUT
8	Universitas Siliwangi	17 Januari - 28 Januari 2022	19 orang	IUT
9	Institut Pertanian Bogor	17 Januari - 8 April 2022	4 orang	IUT
10	SMKN 4 Padalarang	27 Januari - 27 April 2022	10 orang	IUT
11	SMKN 1 Pusakanagara Subang	5 Januari - 5 April 2022	8 orang	IUT
12	Universitas Jenderal Soedirman	10 Januari - 10 Februari 2022	5 orang	IUT
13	SMKN 2 Subang	11 Januari - 10 April 2022	6 orang	IUT
14	Sekolah Vokasi IPB	17 Januari - 8 April 2022	4 orang	IUT
15	SMKN 4 Garut	4 Februari - 30 April 2022	11 orang	IUT
16	SMK PPN Lembang	7 Februari - 24 April 2022	6 orang	IUT
17	PKL Universitas Pendidikan Indonesia	7 Maret - 31 Mei 2022	4 orang	Kantor Utama
18	Universitas Padjajaran	Maret - Agustus 2022	5 orang	IUT
19	Pepi	Maret - 24 April 2022	7 orang	IUT
20	SMKN 2 Subang	11 April - 11 Juli 2022	6 orang	IUT
21	Universitas Bengkulu	14 Juni - 29 Juli 2022	5 orang	IUT
22	Politeknik Enjineering Pertanian Indonesia (FEP)	6 Juni - 7 Juli 2022	5 orang	IUT
23	Universitas Lampung	27 Juni - 2 Agustus 2022	9 orang	IUT
24	Politeknik Enjineering Pertanian Indonesia (FEP)	11 Juli - 5 Agustus 2022	3 orang	IUT
25	UNPAD	4 Juli 2022 - 24 Agustus 2022	1 orang	IUT
26	UPI	12 Juli - 4 September 2022	2 orang	Kantor Utama

D	Pemerintahan Teknologi dan Informatika			
1	Dinas Ketahanan Pangan dan Pertanian Kab. Kuningan	7 Januari 2022	20 orang	BBPP Lembang
2	Universitas Lancang Kuning Pekanbaru, Riau	19 Januari 2022	127 orang	BBPP Lembang
3	SMP Plus Assa'adah	10 Februari 2022	171 orang	BBPP Lembang
4	BPP Padalarang, Serang Banten	16 Januari 2022	40 orang	BBPP Lembang
5	SMKN 1 Cipaku Ciamis	22 Februari 2022	50 orang	BBPP Lembang
6	SMP Generasi Madani	24 Maret 2022	265 orang	BBPP Lembang
7	Sekolah Bisnis Manajemen ITB	25 Maret 2022	58 orang	BBPP Lembang
8	SMP Islam Annuh Bekasi	31 Mei 2022	163 orang	BBPP Lembang
9	UNSIKA	27 Juni 2022	45 orang	BBPP Lembang
10	KWT Delima	13 Juni 2022	13 orang	BBPP Lembang
11	SMK Sentosa Garut	16 Juni 2022	140 orang	BBPP Lembang
12	KWT Sumedang	14 Juli 2022	51 orang	BBPP Lembang
13	ESQ MPP (Yamaha)	12 Juli 2022	20 orang	BBPP Lembang
14	ESQ MPP (Bank Jaten)	28 Juli 2022	40 orang	BBPP Lembang
15	Lemba Management Indonesia (Lemindo)	15 Juli 2022	60 orang	BBPP Lembang
16	BRIN	28 Juli 2022	43 orang	BBPP Lembang
17	Dinas Pertanian Mimika, Papua	2 Agustus 2022	5 orang	BBPP Lembang
18	SDN Kayambon 2, Lembang	3 Agustus 2022	98 orang	BBPP Lembang
19	Dipeta Sulawesi	4 Agustus 2022	25 orang	BBPP Lembang
20	Bina Tekad Mandiri	24 Agustus 2022	15 orang	BBPP Lembang
21	Universitas Udayana	9 September 2022	17 orang	BBPP Lembang
22	Lemba Pengembangan Aparatur Negara (Lempana)	16 September 2022	66 orang	BBPP Lembang
23	PT Nusa Kreasi Persada	30 September 2022	80 orang	BBPP Lembang
24	Pusat Pendidikan dan Pelatihan Sriwijaya	5 Oktober 2022	140 orang	BBPP Lembang
25	M Ts Al Karimiyah	6 Oktober 2022	184 orang	BBPP Lembang
26	Pemerintah	11 Oktober 2022	300 orang	BBPP Lembang
27	Pusat Pendidikan dan Pelatihan Sriwijaya	17 Oktober 2022	120 orang	BBPP Lembang
28	Dinas Pertanian dan Pangan Kabupaten Demak	21 Oktober 2022	80 orang	BBPP Lembang
29	SMP Yayasan Al Muslim	25 Oktober 2022	150 orang	BBPP Lembang
30	SMPT Cordova	26 Oktober 2022	92 orang	BBPP Lembang
31	SBM ITB	4 November 2022	26 orang	BBPP Lembang
32	Fakultas Pertanian Universitas Masoem	7 November 2022	50 orang	BBPP Lembang
33	Fakultas Pertanian Universitas Pekalongan	9 November 2022	97 orang	BBPP Lembang
34	Dinas Pertanian, Pangan dan Perikanan Kabupaten Siemam	18 November 2022	50 orang	BBPP Lembang
35	Fakultas Pertanian Universitas Sultian Ageng Tirtayasa	25 November 2022	150 orang	BBPP Lembang
36	Lemindo	29 November 2022	124 orang	BBPP Lembang
37	BPS	1 Desember 2022	100 orang	BBPP Lembang
38	Lemindo	6 Desember 2022	300 orang	BBPP Lembang
39	Fak. Pertanian Universitas Lampung	6 Desember 2022	80 orang	BBPP Lembang
40	Dinas Pertanian dan Pangan Kabupaten Kendal	9 Desember 2022	15 orang	BBPP Lembang
41	Dinas Ketahanan Pangan dan Pertanian Kab. Banyumas	13 Desember 2022	300 orang	BBPP Lembang
42	Dinas Tanaman Pangan dan Hortikultura Kab. Banyumas	5 Desember 2022	5 orang	BBPP Lembang
43	Dinas Tanaman Pangan dan Hortikultura Kabupaten Tanjung Jabung Barat, Jambi	14 Desember 2022	32 orang	BBPP Lembang
44	KTNA Kec. Cikoneg, Ciamis	15 Desember 2022	45 orang	BBPP Lembang
45	Desa Sindanghayu, Kec. Beber, Cirebon	26 Desember 2022	49 orang	BBPP Lembang

4361

42	Dinas Tanaman Pangan dan Hortikultura Kabupaten Tanjung Jabung Barat, Jambi	14 Desember 2022	32 orang	BBPP Lembang
43	KTNA Kec. Cikoneg, Ciamis	15 Desember 2022	45 orang	BBPP Lembang
44	Lemindo	20 Desember 2022	300 orang	BBPP Lembang
45	Desa Sindanghayu, Kec. Beber, Cirebon	26 Desember 2022	49 orang	BBPP Lembang

4401

46	Desa Sindanghayu, Kec. Beber, Cirebon	26 Desember 2022	49 orang	BBPP Lembang
47	Lemindo	20 Desember 2022	300 orang	BBPP Lembang
48	KTNA Kec. Cikoneg, Ciamis	15 Desember 2022	45 orang	BBPP Lembang
49	Kabupaten Tanjung Jabung Barat, Jambi	14 Desember 2022	32 orang	BBPP Lembang

27	Universitas Matsempa	18 Juli - 27 Agustus 2022	6	orang	UIU
28	Universitas Matsempa	20 Juli - 20 Agustus 2022	4	orang	UIU
29	UNPAD	1 Agustus - 8 September 2022	4	orang	UIU
30	STIA LAN Bandung	1 Agustus - 31 Oktober 2022	1	orang	Kantor Utama
31	Universitas Muhammadiyah Yogyakarta	22 Agustus - 24 September 2022	2	orang	UIU
32	Universitas Lancang Kuning	31 Agustus - 31 Desember 2022	15	orang	UIU
33	Universitas Brawijaya	1 Agustus - 24 Agustus 2022	1	orang	UIU
34	UPI	7 September - 7 Desember 2022	3	orang	Kantor Utama
227					
F	Kerjasama Studi Banding	16 Januari 2022	40	orang	BBPP Lembang
1	BPP Pedarincang, Serang Banten	16 Januari 2022	15	orang	BBPP Lembang
2	DPRD Provinsi Banten	05 September 2022	15	orang	BBPP Lembang
3	Dinas Pertanian dan Pangan kabupaten Kendal	09 Desember 2022	15	orang	BBPP Lembang
70					
G	Kerjasama Sarana Prasarana				
1	Pengembangan Sistem Perbendaharaan	6-8 Januari 2022	3	orang	Azalea
2	Kejurja Bpk. Henda	9 Januari 2022	100	orang	Aulia Catur Gatra
3	Rapat PPSDM	11 Januari 2022	25	orang	Krisan
4	Sopjyan Bagian Perencanaan	13-15 Januari 2022	4	orang	Azalea
5	Kejurja Bpk. Adang Iren	16-17 Januari 2022	10	orang	Mawar
6	Bpk. Momon Pusedikan	16-17 Januari 2022	4	orang	Azalea
7	Romi R	19-21 Januari 2022	3	orang	Azalea
8	Rapat PPSDMA	25-26 Januari 2022	25	orang	Krisan
9	TOT Smart	25-27 Januari 2022	60	orang	Nusa Indah, Anyelir
JUMLAH					
1	Rapat PPSDMA	2 Februari 2022	25	orang	Krisan
2	Subbag Kepegawain	2-4 Februari 2022	3	orang	Alamanda
3	Badan SDM	4-5 Februari 2022	3	orang	Azalea
4	Rapat UMI Bandung Raya	7 Februari 2022	100	orang	Aulia Catur Gatra
5	Gastiko 50 kota	6-15 Februari 2022	20	orang	Nusa Indah
6	Diklat Penyuluh Pertanian Ahli	9-28 Februari 2022	30	orang	Alamanda
7	Moch Sopjan Bagian Perencanaan	7-9 Februari 2022	3	orang	Azalea
8	Pelatihan Vokasi Pasca Panen dan PH Buah	13-20 Februari 2022	30	orang	Anyelir
9	Penyusunan LAKIN di BBPP Lembang	16-18 Februari 2022	3	orang	Azalea
10	Fusdikan	16-17 Februari 2022	4	orang	Azalea
11	Bagian Keuangan SDM	16-18 Februari 2022	5	orang	Azalea
12	Bagian Keuangan SDM	21-22 Februari 2022	4	orang	Azalea
13	Pelatihan Vokasi Budidaya Bawang Merah	22 Februari-1 Maret 2022	30	orang	Nusa Indah
14	Pelatihan Vokasi Budidaya Cabe Merah	22 Februari-1 Maret 2022	30	orang	Anyelir
15	Penyusunan Laporan TLHP	23-23 Februari 2022	3	orang	Azalea
JUMLAH					
1	Pemanfaatan Evaluasi dan Implementasi	1-2 Maret 2022	3	orang	Azalea
2	Pembinaan Pegawai Pustatan	4-6 Maret 2022	30	orang	Azalea
3	IPMMP	7-9 Maret 2022	69	orang	Nusa Indah, Alamanda
4	Badan SDM	7-9 Maret 2022	4	orang	Mawar
5	Badan SDM	9-11 Maret 2022	4	orang	Mawar
6	Kejurja Bpk. Jana	12 Maret 2022	100	orang	Aulia Catur Gatra
7	Pepi	13-14 Maret 2022	4	orang	Nusa Indah
8	Ibu Herlin Badan SDM	14-15 Maret 2022	4	orang	Azalea
9	Rapat Perhimpin	15-16 Maret 2022	200	orang	Azalea, NI, Alamanda, Any
10	Rapat PPSDMA	17 Maret 2022	25	orang	Krisan
11	Bagian Keuangan Petani Milenial	20-27 Maret 2022	61	orang	Nusa Indah, Alamanda
12	Bagian Keuangan PPSDMP	21-23 Maret 2022	4	orang	Azalea
13	Pelatihan Kewirausahaan	22-28 Maret 2022	30	orang	Nusa Indah
14	Ibu Dewi Bagian Hukum dan Organisasi	24-26 Maret 2022	4	orang	Azalea
15	Penyusunan Rencana Aksi BBPP Lembang	24-26 Maret 2022	4	orang	Azalea
16	Rapat PPSDM Aparatur	25 Maret 2022	35	orang	Krisan
17	Pelatihan Sertifikasi	29-31 Maret 2022	51	orang	Nusa Indah
JUMLAH					
1	Rapat PPSDM Aparatur	04-Apr-22	30	orang	Krisan 4
2	Pembinaan Pengelolaan PNB	11-13 April 2022	4	orang	Azalea
3	Pembinaan Pengelolaan Perbendaharaan	11-13 April 2022	4	orang	Azalea
4	Sertifikasi Pengelolaan	19-22 April 2022	30	orang	Alamanda
5	Identifikasi dan Inventarisasi Keahlian	19-20 April 2022	4	orang	Azalea
6	Identifikasi dan Inventarisasi Keahlian	21-22 April 2022	4	orang	Azalea
7	Rapat Training dan Sharing Session	24-Apr-22	70	orang	Aulia Catur Gatra
JUMLAH					
1	Ibu Dadi	2-3 Mei 2022	10	orang	Anggrek
2	Bapak Mariono	4-6 Mei 2022	7	orang	Azalea
3	Ibu Gros	4-6 Mei 2022	5	orang	Mawar
4	Bapak Marlin	4-6 Mei 2022	6	orang	Anyelir
5	Ibu Neneng	16 Mei 2022	100	orang	Aulia Catur Gatra
6	Pengelolaan Website	17-18 Mei 2022	4	orang	Nusa Indah
7	Bapak Muli	21-22 Mei 2022	3	orang	Flamboyan
8	Ibu Fitri	21-22 Mei 2022	30	orang	Nusa Indah
9	Koordinasi Kegiatan Keuangan	24-26 Mei 2022	5	orang	Flamboyan
10	Ibu Maya	24-25 Mei 2022	10	orang	Azalea
11	Pelatihan Pengolahan Hasil Pangan	24-25 Mei 2022	20	orang	Alamanda
12	Rapat PPSDM Aparatur	31 Mei 2022	30	orang	Krisan
13	Pencegahan dan Penanggulangan PMK	31 Mei 2022	36	orang	Krisan
JUNI					
1	Septilina	2-3 Juni 2022	4	orang	Azalea
2	Rapat PPSDM Aparatur	4 Juni 2022	30	orang	Kelas Krisan
3	Pelatihan Persejapan dan Pemandangan Pelathan	6-8 Juni 2022	8	orang	Azalea
4	Koordinasi Keasipan	9-10 Juni 2022	6	orang	Nusa Indah
5	Rapat PPSDM Aparatur	13 Juni 2022	30	orang	Krisan

3	Dinas Pertanian dan Pangan kabupaten Kendal	09 Desember 2022	15	orang	BBPP Lembang
2	DPRD Provinsi Banten	05 September 2022	15	orang	BBPP Lembang
1	BPP Pedarincang, Serang Banten	16 Januari 2022	40	orang	BBPP Lembang

27	Universitas Matsempa	18 Juli - 27 Agustus 2022	6	orang	UIU
28	Universitas Matsempa	20 Juli - 20 Agustus 2022	4	orang	UIU
29	UNPAD	1 Agustus - 8 September 2022	4	orang	UIU
30	STIA LAN Bandung	1 Agustus - 31 Oktober 2022	1	orang	Kantor Utama
31	Universitas Muhammadiyah Yogyakarta	22 Agustus - 24 September 2022	2	orang	UIU
32	Universitas Lancang Kuning	31 Agustus - 31 Desember 2022	15	orang	UIU
33	Universitas Brawijaya	1 Agustus - 24 Agustus 2022	1	orang	UIU
34	UPI	7 September - 7 Desember 2022	3	orang	Kantor Utama

6	Pelatihan Persiapan dan Pendampingan Pelatihan Hidroponik	14-17 Juni 2022	4 orang	Azalea	
7	Rapat BPPSDM Aparatur	15 Juni 2022	30 orang	Krisan	Badan Geologi
8	Pelatihan Mantri BRI / PT GSK	15-17 Juni 2022	15 orang	Azalea	
9	Penyusunan Kebijakan	15-17 Juni 2022	4 orang	Azalea	PPSDMP
10	Peisjapan Workshop On Home Yard	20-21 Juni 2022	4 orang	Alamanda	PPSDMP
11	Koordinasi Kearsipan	20-22 Juni 2022	2 orang	Azalea	PPSDMP
12	Daimatus Pilo	20-21 Juni 2022	4 orang	Nusa Indah	PPSDMP
13	Penyusunan Laporan Hasil Pelatihan Hidroponik	22-23 Juni 2022	2 orang	Azalea	
14	Koordinasi Pengelolaan Administrasi Tera Usaha dan Kepegawain	23-24 Juni 2022	4 orang	Alamanda	
15	Rapat Griya Suran	25 Juni 2022	100 orang	Aulia Catur Gatra	
16	Forum Asiparis	27-30 Juni 2022	160 orang	Nusa Indah, Anyellir, Alamanda	
17	Koordinasi dan Ketuasahaan dan RT	28-30 Juni 2022	2 orang	Azalea	Sekten
JULI					
1	Koordinasi Sertifikasi dan Lokasi	1 - 2 Juli 2022	4 orang	Azalea	
2	Bpk Rusdi Seljen	2 - 3 Juli 2022	20 orang	Azalea	
3	Bpk Eko	7 - 8 Juli 2022	4 orang	Nusa Indah	
4	Verifikasi Validasi Data Perpindahan Pegawai ke BRIN	14 - 16 Juli 2022	19 orang	Azalea	
5	Bpk Rustandi	16 Juli 2022	100 orang	Aulia Catur Gatra	
6	Pelatihan Literasi dan Edukasi Keuangan Bagi Penyuluh Tingkat Dasar Angkatan 5 dan 6	21 - 23 Juli 2022	60 orang	Nusa Indah, Anyellir	
7	Pelatihan Literasi dan Edukasi Keuangan Bagi Penyuluh Tingkat Dasar Angkatan 7 dan 8	21 - 23 Juli 2022	60 orang	Nusa Indah	
8	Sertifikasi Kompetensi Penyuluh Pertanian	22 - 24 Juli 2022	72 orang	Anyellir, Alamanda	
9	Bpk Rikwan	23 - 24 Juli 2022	30 orang	Azalea	
10	Pelatihan Literasi dan Edukasi Keuangan Bagi Penyuluh Tingkat Lanjut Angkatan 12,13,14	25 - 27 Juli 2022	90 orang	Nusa Indah, Anyellir, Alamanda	
11	Pelatihan Literasi dan Edukasi Keuangan Bagi Penyuluh Tingkat Dasar Angkatan 15 dan 16	29 - 31 Juli 2022	74 orang	Anyellir, Alamanda	
12	Balito Bogor	19 - 20 Juli 2022	14 orang	Azalea	
JULI					
AGUSTUS					
1	Pelatihan Bisnis Kewirausahaan	1 - 5 Agustus 2022	26 orang	Anyellir	
2	Fudy BPPSDMP	3 - 5 Agustus 2022	4 orang	Azalea	
3	Karantina Makassar	4 - 5 Agustus 2022	11 orang	Azalea	
4	Aniek BPPSDMP	4 - 5 Agustus 2022	4 orang	Azalea	
5	Rapat PPSDM Aparatur	8 - 19 Agustus 2022	30 orang	Krisan	Badan Geologi
6	BBSDLP	11 - 13 Agustus 2022	17 orang	Azalea	
7	Daimatus Pilo BPPSDMP	18 - 19 Agustus 2022	4 orang	Nusa Indah	
8	Erwin Prasetyo BPPSDMP	18 - 20 Agustus 2022	4 orang	Azalea	
9	Endah Cahinonim BPPSDMP	18 - 20 Agustus 2022	3 orang	Azalea	
10	Aniek BPPSDMP	18 - 20 Agustus 2022	4 orang	Nusa Indah	
11	BBSDLP	19 - 20 Agustus 2022	8 orang	Mawar	
12	BBSDLP	19 - 21 Agustus 2022	15 orang	Azalea	
13	Rapat PPSDM Aparatur	19 Agustus 2022	30 orang	Krisan	Badan Geologi
14	Politikus Bandung	30 - 31 Agustus 2022	75 orang	Nusa Indah, Anyellir	Kempenkes
15	Diklat POPP Jawa Timur	30 Agustus - 14 September 2022	29 orang	Azalea	BPPSDM Jatim
JULI					
SEPTEMBER					
1	Diklat PP Ahli dan Terampil	5 - 25 September 2022	46 orang	Nusa Indah	
2	Erwin Bagian Perencanaan	8 - 10 September 2022	4 orang	Flamboyan	
3	Eko Budi Bedian Kepegawain	9 - 10 September 2022	3 orang	Flamboyan	
4	Bu SPMA Lembang	11-Sep-22	75 orang	Aulia Catur Gatra	
5	Bu Yanssa	17 - 18 September 2022	8 orang	Flamboyan	
6	Kunjungan PKN Tingkat II	20 - 21 September 2022	81 orang	Azalea, Flamboyan, Nusa Indah, Anyellir, Alamanda	PPMKP Ciawi
7	Septilina	21 - 23 September 2022	3 orang	Flamboyan	
8	Rapat PPSDM Aparatur	21 - 22 September 2022	25 orang	Krisan	Badan Geologi
9	Smart Farming Program YESS	22 - 23 September 2022	55 orang	Nusa Indah, Mawar	Pusdiktan
10	Bapak Rizki Puslutan	24 - 25 September 2022	10 orang	Flamboyan	
11	Rapat PPSDM Aparatur	26 - 27 September 2022	25 orang	Krisan	Badan Geologi
12	Pembinaan Jiwa Korca Pegawai	27 - 28 September 2022	3 orang	Azalea	Kemantan
JULI					
OKTOBER					
1	Pembinaan Pegawai	4 - 5 Oktober 2022	14 orang	Azalea	Biro KBM/N
2	Bu Fudy	5 - 7 Oktober 2022	4 orang	Azalea	BPPSDMP
3	Bapak Purnadi	8 - 9 Oktober 2022	2 orang	Azalea	BPPSDMP
4	Bu Fasty	9 - 11 Oktober 2022	4 orang	Alamanda	BPPSDMP
5	Puslutan	9 - 12 Oktober 2022	15 orang	Azalea	Puslutan
6	Widya Esri	10 - 11 Oktober 2022	4 orang	Azalea	BPPSDMP
7	Nilam	12 - 14 Oktober 2022	3 orang	Azalea	BPPSDMP
8	Rapat Pemutakhiran Data dan Neraca Sumber Daya Panas Bumi	13 Oktober 2022	30 orang	Krisan	Badan Geologi
9	Rapat Kerja dan Silaturahmi Para Pengusaha Muslim	14 - 16 Oktober 2022	100 orang	Aulia Catur Gatra, Nusa Indah, Anyellir, Alamanda, Mawar	
10	Bapak Denis	15 - 16 Oktober 2022	4 orang	Azalea	Sekten
11	Diana	17 - 18 Oktober 2022	3 orang	Azalea	BPPSDMP
12	Diklat Fungsional PP Ahli	20 Oktober - 4 November 2022	30 orang	Azalea	BPPSDM Jatim
13	Diklat PP Terampil	24 Oktober - 14 November 2022	30 orang	Alamanda	
JULI					
NOVEMBER					
1	KPKNL	30 November - 2 Desember 2022	40 orang	Azalea, Flamboyan	
2	SMA Negeri 22 Bandung	25 - 26 November 2022	100 orang	Alamanda, Nusa Indah	SMA Negeri 22 Bandung
3	Pelatihan PI EK IPDMIP	3 - 5 November 2022	31 orang	Nusa Indah	
4	PPSDM Aparatur	24 November 2022	20 orang	Krisan	
5	Bapak Iwan	5 November 2022	100 orang	Aulia Catur Gatra	
6	BIB Lembang	10 - 11 November 2022	100 orang	Nusa Indah, Anyellir, Aulia Catur Gatra, Alamanda, Mawar	BIB Lembang
7	Reuni Ibu Tivi	4 - 6 November 2022	18 orang	Flamboyan, Mawar	
8	Pelatihan Hortikultura Kota Tasikmalaya	27 November - 30 Desember 2022	45 orang	Alamanda	
9	Diklat Fungsional PP Ahli Jatim	1 - 4 November 2022	32 orang	Azalea	
10	Diklat PP Terampil	1 - 7 November 2022	30 orang	Alamanda	

11	Penguatan Core Values ASN Berakhlak	9 - 11 November 2022	30	orang	Azalea
12	Koordinasi Sinergitas Kapasitas SDM	14 - 15 November 2022	3	orang	Flamboyan
13	Tedy Hermawan BPPSDMP	14 - 15 November 2022	2	orang	Mawar
14	Tika BPPSDMP	17 - 18 November 2022	3	orang	Nusa Indah
15	Pengawasan dan Pendampingan (READSI)	17 - 19 November 2022	30	orang	Azalea
JUMLAH			584	orang	
DESEMBER					
1	KPKNL	1 - 2 Desember 2022	46	orang	Azalea
2	Banyumas	5 - 6 Desember 2022	91	orang	Nusa Indah, Anyelir
3	Dinas Pertanian Jambi	13 - 15 Desember 2022	30	orang	Azalea
4	KTNA Ciamis	14 - 15 Desember 2022	75	orang	Nusa Indah
5	Ibu Yanissa	17 - 18 Desember 2022	15	orang	Azalea
6	Puslitbang Horti	18 - 20 Desember 2022	50	orang	Alamanda
7	Ibu Ema (Reuni)	19 - 20 Desember 2022	30	orang	Azalea
8	Dinas Pertanian KBB	19 - 24 Desember 2022	50	orang	Nusa Indah
9	Asesor Kegiatan KBB	22 - 24 Desember 2022	5	orang	Flamboyan
10	Bpk Susanto	23 - 25 Desember 2022		orang	Azalea
11	Dinas Pertanian Kota Tasikmalaya	9 - 10 Desember 2022	100	orang	
12	Griya Qur'an	24 Desember 2022	100	orang	Aula Catur Gatra
13	Bapak Mulyadi Ijjen	22 - 25 Desember 2022	3	orang	Mawar
JUMLAH			595	orang	

TOTAL Penggunaan sarpras **3918**

TOTAL KERJASAMA 13932



LAMPIRAN 6

PRESTASI KERJA

Prestasi BBPP Lembang Tahun 2022

1. Piagam dan Plakat UPT Kementerian Pertanian dengan Viewers terbanyak dan menjadi Koordinator Penyelenggaraan Program Reguler Maksimum



2. Piagam Penghargaan Abdibaktitani Kategori Unit Kerja Pelayanan Berprestasi Madya atas Upaya Meningkatkan Pelayanan kepada Publik, tanggal 17 Agustus 2022



3. Sertifikat Penghargaan dari MURI sebagai Penyelenggara Pelatihan Sejuta Petani dan Penyuluh, serial Pelatihan Petani dan Penyuluh Peserta Terbanyak, 17 Agustus 2022



4. Meraih Sertifikat ISO 9001:2015 tentang Sistem Manajemen Mutu dari Lembaga Sertifikasi PT. Enhai Mandiri 186





LAMPIRAN 7

CAPAIAN IKSK BBPPLEMBANG



KEMENTERIAN PERTANIAN
BADAN PENYULUHAN DAN PENGEMBANGAN SUMBERDAYA MANUSIA PERTANIAN
**BALAI BESAR PELATIHAN PERTANIAN
LEMBANG**

Jalan Kayuambon No. 82 Lembang, Bandung Barat - Jawa Barat 40791
Telepon/fax: (022) 2786234 - 2789783 • Uri: <http://www.bbpp-lembang.deptan.go.id> • Email: central@bbpp-lembang.info

Lampiran Capaian IKSK (E-Pik) Balai Besar Pelatihan Pertanian (BBPP) Lembang Bulan Januari sampai dengan Desember 2022

No	Nama UPT	Sumber Dana	Jumlah Peserta	Jumlah Peserta Menerapkan	Presentasi Peserta Menerapkan
1	TOT Smart Farming dan Digitalisasi Pertanian	DIPA	60	60	100
2	Pelatihan Dasar Fungsional Penyuluh Pertanian Ahli	DIPA	30	23	76.67
3	Pelatihan Tematik di BPP Warungkondang Kab. Cianjur	DIPA	30	30	100
4	Pelatihan Vokasi Pascapanen dan Pengolahan Hasil Buah dan Sayur	DIPA	30	30	100
5	Pelatihan Tematik di Kabupaten Tasikmalaya	DIPA	30	22	73.33
6	Pelatihan Vokasi Budidaya Bawang Merah Bagi Non Aparatur	DIPA	30	30	100
7	Pelatihan Vokasi Budidaya Cabai Merah Bagi Non Aparatur	DIPA	30	20	66.67
8	Pelatihan Agribisnis Sayuran di P4S Bina Sejahtera Kabupaten Bogor	DIPA	30	28	93.33
9	Pelatihan Kewirausahaan Bagi Petani Milenial	DIPA	30	29	96.67
10	Pelatihan Tematik Mendukung Program Food Estate di Kabupaten Garut	DIPA	30	30	100
11	Pelatihan Tematik Mendukung Program Food Estate di Kabupaten Bantul	DIPA	30	30	100
12	Pelatihan Tematik Mendukung Program Food Estate di Kabupaten Temanggung Angkatan 1 (BPP Gajah)	DIPA	30	30	100
13	Pelatihan Tematik Mendukung Program Food Estate di Kabupaten Temanggung Angkatan 2 (BPP Gajah)	DIPA	30	28	93.33
14	Pelatihan Tematik Mendukung Program Food Estate di Kabupaten Wonosobo Angkatan 2	DIPA	30	29	96.67
15	Pelatihan Tematik Mendukung Program Food Estate di Kabupaten Wonosobo Angkatan 1	DIPA	30	30	100

16	Pelatihan Tematik Agribisnis Kopi Mendukung Kawasan Terpadu Nusantara	DIPA	30	28	93.33
17	Pelatihan Dasar Fungsional Penyuluh Pertanian Ahli (PNBP)	DIPA	16	14	87.5
18	Pelatihan Dasar Fungsional Penyuluh Pertanian Terampil (PNBP)	DIPA	23	19	82.61
Total			549	510	0.929
Nilai SDM Pertanian yang menerapkan materi pelatihan					92.9%

Lembang, 30 Desember 2022

Kepala Balai,



Dr. Ir. Ajat Jatnika. M.Sc

NIP. 19670331 199103 1 002



LAMPIRAN 8

CAPAIAN TINGKAT KEPUASAN

PESERTA TERHADAP

PENYELENGGARAAN PELATIHAN

BBPP LEMBANG



KEMENTERIAN PERTANIAN
BADAN PENYULUHAN DAN PENGEMBANGAN SUMBERDAYA MANUSIA PERTANIAN
**BALAI BESAR PELATIHAN PERTANIAN
LEMBANG**

Jalan Kayuambon No. 82 Lembang, Bandung Barat - Jawa Barat 40791
Telepon/fax : (021) 2786234 - 2789783 • IP: <http://www.bbpp-lembang.deptan.go.id> • E-mail: centraal.bbpp-lembang.info

Lampiran Capaian Tingkat Kepuasan Peserta Terhadap Penyelenggaraan Pelatihan Pertanian Balai Besar Pelatihan Pertanian (BBPP) Lembang Bulan Januari sampai dengan Desember 2022

No.	Nama Pelatihan	HASIL TES					
		LP9 (Aparatur)		LP10 (Non Aparatur)		Konversi	
		NILAI	HASIL	NILAI	HASIL	LP 9	LP 10
1	Pelatihan Agribisnis Sayuran di P4S Bina Sejahtera Kabupaten Bogor	0.00		2.90	PUAS	0	3.866667
2	Pelatihan Dasar Fungsional Penyuluh Pertanian Ahli	97.82	SANGAT PUAS	0.00		3.9128	0
3	Pelatihan Dasar Fungsional Penyuluh Pertanian Ahli (PNBP)	99.61	SANGAT PUAS	0.00		3.9844	0
4	Pelatihan Dasar Fungsional Penyuluh Pertanian Terampil (PNBP)	97.97	SANGAT PUAS	0.00		3.9188	0
5	Pelatihan Kewirausahaan Bagi Petani Milenial	0.00		2.96	PUAS	0	3.946667
6	Pelatihan Tematik Agribisnis Kopi Mendukung Kawasan Terpadu Nusantara	0.00		2.94	PUAS	0	3.92
7	Pelatihan Tematik di BPP Warungkondang Kab. Cianjur	0.00		2.84	PUAS	0	3.786667
8	Pelatihan Tematik di Kabupaten Tasikmalaya	0.00		2.93	PUAS	0	3.906667
9	Pelatihan Tematik Mendukung Program Food Estate di Kabupaten Bantul	0.00		2.96	PUAS	0	3.946667
10	Pelatihan Tematik Mendukung Program Food Estate di Kabupaten Garut	0.00		2.94	PUAS	0	3.92
11	Pelatihan Tematik Mendukung Program Food Estate di Kabupaten Temanggung Angkatan 1 (BPP Gajah)	0.00		2.88	PUAS	0	3.84
12	Pelatihan Tematik Mendukung Program Food Estate di Kabupaten Temanggung Angkatan 2 (BPP Gajah)	0.00		2.98	PUAS	0	3.973333
13	Pelatihan Tematik Mendukung Program Food Estate di Kabupaten Wonosobo Angkatan 1	0.00		2.94	PUAS	0	3.92

14	Pelatihan Tematik Mendukung Program Food Estate di Kabupaten Wonosobo Angkatan 2	0.00		2.99	PUAS	0	3.986667
15	Pelatihan Vokasi Budidaya Bawang Merah Bagi Non Aparatur	0.00		2.92	PUAS	0	3.893333
16	Pelatihan Vokasi Budidaya Cabai Merah Bagi Non Aparatur	0.00		2.94	PUAS	0	3.92
17	Pelatihan Vokasi Pascapanen dan Pengolahan Hasil Buah dan Sayur	0.00		2.97	PUAS	0	3.96
18	TOT Smart Farming dan Digitalisasi Pertanian	98.82	SANGAT PUAS	0.00		3.9528	0
Jumlah						15.77	54.79
Rata-Rata						3.94	3.91
Hasil Kepuasan Peserta Pelatihan Terhadap Penyelenggaraan Pelatihan						3.93	

Lembang, 30 Desember 2022

Kepala Balai,

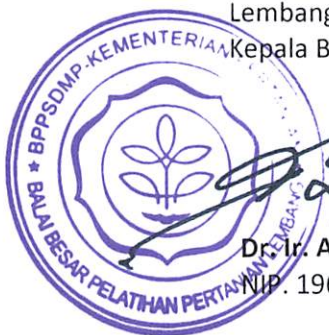

Dr. Ir. Ajat Jatnika. M.Sc

NIP. 19670331 199103 1 002